EL DIARIO PALENTINO

EL DIA DE PALENCIA

Miércoles, 14 de Marzo de 1990 — Núm. 15.103. Precio 60 pesetas

Fundado en 1881

La inflación, imparable

Subida récord del IPC de febrero

Madrid. (Efe).

La subida del 0,6% del índice de precios al consumo en febrero ha sido la más alta registrada en ese mes durante los últimos cinco años.

La subida más significativa de precios, del 2%, correspondió a la vivienda, seguida de los transportes, con un 1,8%, y servicios médicos 1,6%.

En sentido contrario, los precios de la alimentación registraron un descenso del 0,4%, siendo el único grupo que no tuvo un comportamiento inflacionista durante el mes de febrero.

El Indice de Precios al Consumo del mes de febrero supone que la inflación acumulada en lo que va de año es del 1,6% y en los últimos doce meses del 7,3%.

La subida del IPC de febrero supera las estimaciones previstas en círculos económicos y deja un estrecho margen (de 4,1 puntos) para que de marzo a diciembre se contenga la inflación hasta alcanzar el 5,7 previsto por el Gobierno.

Las comunidades más inflacionistas en el mes de febrero fueron las del País Vasco (1,1%), y Madrid y Asturias ambas con incrementos del 1,0%.

González se entrevista hoy con los presidentes de Argentina y Uruguay

SANTIAGO DE CHILE.-El presidente chileno Patricio Aylwin y de España Felipe González, se intercambian tras proceder a su firma la carta de intenciones del acuerdo del Tratado de Cooperación Hispano-Chileno.-(EFE)

Buenos Aires. (Efe).

El presidente del Gobierno español, Felipe González, mantendrá hoy un desayuno de trabajo con el presidente argentino, Carlos Menem, en la embajada española para tratar de mejorar las relaciones bilaterales entre ambos países.

González y Menem ofrecerán una rueda de prensa conjunta tras este desayuno de trabajo en la propia embajada española en Argentina.

Esta visita de Felipe González a Buenos Aires tiene como finalidades, por un lado, la revisión y reactivación del desarrollo del tratado de amistad existente entre ambos países, y por otro, mostrar el apoyo a Argentina en los momentos actuales, dijo el ministro español de Asuntos Exteriores, Francisco Fernández Ordóñez.

Ordóñez reconoció que el tratado hispano-argentino ha tenido "muchas dificultades" porque no se produjeron las inversiones esperadas y porque "ha faltado movilizar una operación de confianza en estos momentos".

"Este viaje –dijo Ordóñez– respondía a tres peticiones argentinas al Gobierno español que ya se han cumplido, y que eran la presencia de González a Buenos Aires, el apoyo español en el restablecimiento de relaciones con el Reino Unido y el logro de acuerdos con la Comunidad Económica (CE)".

Este último punto se concretará en la próxima reunión que los ministros de Asuntos Exteriores de la CE celebrarán en Dublín, dijo el ministro español.

González, tras concluir su visita a Argentina, viajará hoy a Uruguay, donde se entrevistará con el presidente de este país, Luis Alberto Lacalle.

Paros y crispación de los funcionarios de prisiones

Por el atentado etarra de ayer en San Sebastián

Madrid. (Efe).

Los funcionarios de algunas prisiones no entraron a trabajar a las ocho de la mañana de hoy y en otras cárceles celebran "crispados", según fuentes sindicales, asambleas permanentes en protesta por la falta de seguridad ante atentados como el sufrido ayer por un funcionario en San Sebastián.

Mientras las fuentes del CSIF precisaron que los funcionarios están "crispados", un portavoz de CC.OO. dijo a Efe que existe un ambiente de "agitación".

Agregó el portavoz de CC.OO. que en once cárceles los funcionarios no entraron a trabajar esta mañana y permanecen reunidos a las puertas der los centros penitenciarios.

Estas cárceles son Basauri, Zamora, Martutene, Ocaña II, Madrid Jóvenes, Granada, Puerto de Santa María I y II, Carabanchel, Hospital Penitenciario de Madrid y de Bilbao.

Según CC.OO., en otras cárceles, los funcionarios se incorporaron a sus puestos de trabajo, pero no abren las celdas.

Según UGT-prisiones, las cárceles afectadas por los paros de esta mañana son: Basauri, Zamora, Martutene, Granada, El Puerto II, Carabanchel, Huesca, Oviedo y Murcia.

"Existe gran excitación por lo que los funcionarios consideran una situación extremadamente crítica", subrayaron las fuentes de UGT-prisiones.

El funcionario de prisiones Angel Mota, herido anoche en atentado en San Sebastián, seguía esta mañana en estado muy grave y en coma profundo, según se informó a Efe en el hospital de la Cruz Roja, de la capital guipuzcoana.

Angel Mota, casado y con dos hijos, es natural de Zamora y funcionario de la cárcel de Martutene, en San Sebastián.

(Página 24)

Serra admite que el uso privado de aviones de la Fuerza Aérea no se ajusta a la realidad del momento

Madrid. (Efe).

El ministro de Defensa, Narcís Serra, admitió hoy que la actual regulación del uso de aviones de la Fuerza Aérea Española para viajes particulares por parte de generales del Ejército del Aire, "quizás no está ajustada a las necesidades de este momento".

El titular de Defensa, en declaraciones realizadas en los pasillos del Congreso, precisó que en ningún caso se trata de un incumplimiento de las normas que regulan la utilización de estos aparatos.

El diario "El País" pulicó ayer una información en la que se denuncia que en los últimos doce meses ha habido más de ciento cincuenta casos de uso de aviones militares para viajes privados de generales.

Serra añadió que los aparatos "no son aviones operativos (combate o transporte), sino avionetas de entrenamiento que están en el Grupo 42 precisamente para que los mandos del Ejército del Aire que no están destinados en unidades de vuelo puedan afectuar los vuelos de entrenamiento que necesitan de modo que sean compatibles con sus ocupaciones".

El responsable de Defensa se refirió a la reforma de este sistema realizada en 1986 y añadió que en estos momentos el Ministerio y el Consejo Superior del Aire estudian precisamente nuevas modificaciones, aunque eludió precisar el contenido de las mismas en tanto no estén ultimadas.

PALENCIA

Programa de actos para el Día de Castilla y León (Página 5)

Incremento del paro en el mes de Febrero (Página 5)

Comisión Municipal de Obras: Estudio del proyecto de urbanización del entorno de La Balastera (Página 6)

Comisión de Urbanismo: Propuesta de compra de una nave para servicios municipales (Página 7)

Sucesos: Robos y detenciones (Página 8)

Tertulia del Espigüete: José Luis Tejerina (Página 8)

M.C.D.2022

JUEVES 15

Santoral: Ss. Raimundo de Fitero, Sisebuto, bto. Arnaldo abds.; Adyuto, Probo obs.; Longinos, Aristóbulo, Menigno, Nicandro, Matrona, Madrona, Leocricia ms.; Especioso mj.; Zacarías p.; Clemente M.ª Hofbauer, Luisa de Marillac fdra.

Sale el sol a las 07,27 h. y se pone a las 19,21 h. La luna sale a las 23,44 h. y se pone a las 08,50 h. Cuarto menguante el 19 en Sagitario.

Refrán: "Lo que con ira se hace, desplace".

EFEMERIDES

44 a.C. Asesinato de Julio César en pleno Senado romano.

1493 Llega Cristóbal Colón a Palos de Moguer, tras haber realizado el descubrimiento de América.

1804 Promulgación en Francia del Código Civil, llamado Código de Napoleón.

1872 Antonio Gaudí obtiene el título de arquitecto.

1906 Vicente Blasco Ibáñez renuncia a su acta de diputado por Valencia en vista de la esterilidad parlamentaria.

1922 Primer congreso del Partido Comunista de España.

1984 El Pleno del Congreso de los Diputados aprueba el proyecto de Ley Orgánica del Derecho a la Educación (LODE).

EL DIARIO PALENTINO
EL DIA DE PALENCIA

Palencia: Mayor, 67 – 34001. Apartado de correos, 17
Teléfono: Redacción, 744822. **Anuncios y suscripciones,** 740417
FAX, 743360 **Depósito Legal:** P-2-1958

Presidente editor: José Luis Alonso Almodóvar; **Gerente:** José Luis Alonso Cruz

Director: JOSE MARIA RUIZ DE GOPEGUI Y SANTOYO. **Redactor jefe:** Gonzalo Ortega Aragón
Jefe de talleres: Francisco del Campo

Ventanal

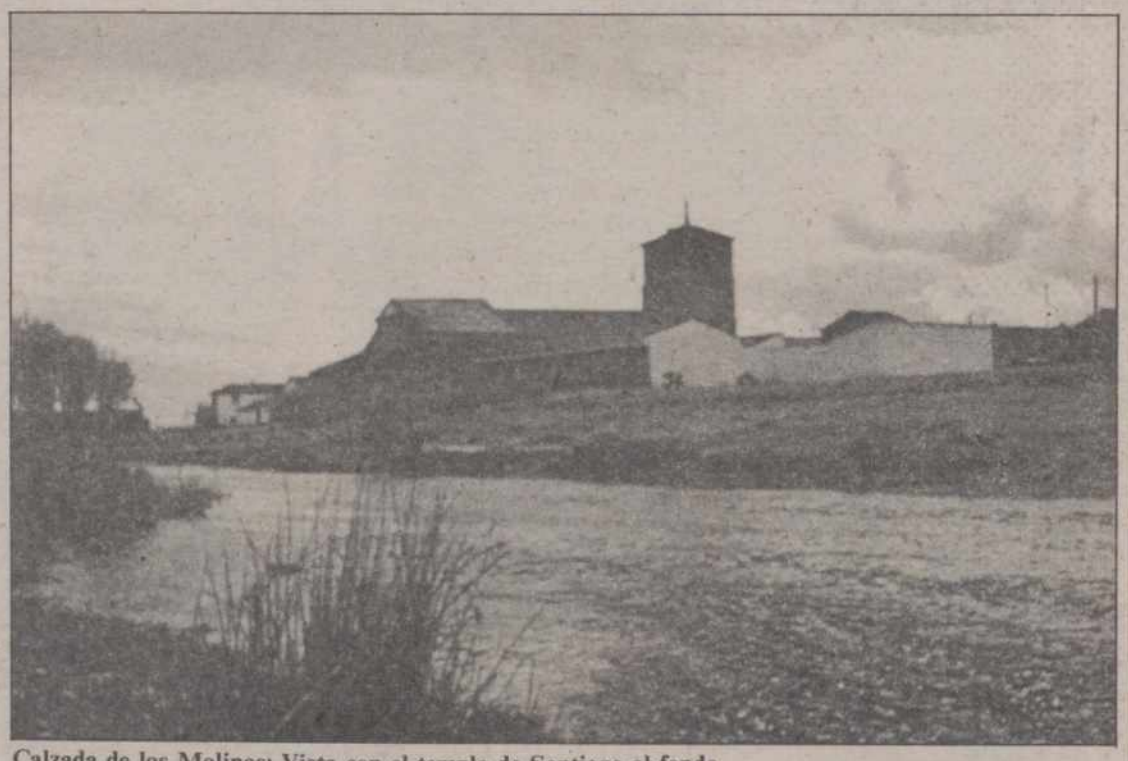

Calzada de los Molinos: Vista con el templo de Santiago al fondo.

CARTELERA

DONSANTIAGO: *"Atame"* (5,30-8,15-10,45)

REY DON SANCHO: *"El club de los poetas muertos"* (5,30-8,15-10,45)

ORTEGA: *"Este muerto está muy vivo"* (T.) (5,30-8,15-10,45)

AVENIDA 1: *"El escándalo Blaze"* (13) (5,30-8,15-10,45)

AVENIDA 2: *"Nacido el 4 de julio"* (13) (5,30-8,15-10,45)

AVENIDA 3: *"Shirley Valentine"* (T.) (5,30-8,15-10,45)

AVENIDA 4: *"Campo de sueños"* (T.) (5,30-8,15-10,45)

SORTEOS

Lotería primitiva

Jueves, 8 de marzo
2-10-20-22-28-40
C 35

BONOLOTO

Domingo, 11 de marzo
6-13-26-28-47-48
C 46

Lunes, 12 de marzo
27-29-36-37-44-47
C 25

Martes, 13 de marzo
3-4-11-18-25-49
C 6

Miércoles, 14 de marzo
3-7-9-21-22-26
C 31

ONCE
n.º premiado ayer
15710

FARMACIAS

Miércoles, 14: Dña. M.ª Josefa Herrero Muñoz (Mayor, 26) y doña María Carmen Esperanza Aller García (Avda. Cardenal Cisneros, 29).

Jueves, 15: D. Alberto José Torres Michelena (Avda. Calvo Sotelo, 1) y don Enrique Junco Calderón (Avda. Valladolid, 4).

Servicio Nocturno: Don José María Fernández Nieto (Mayor,40). Tfno. 742470. Diariamente desde las 10,30 de la noche.

TELEFONOS

Hospital General "Río Carrión"	72 29 00
Urgencias H."Río Carrión"	74 40 11
Hospital Provincial "San Telmo"	72 82 00
Casa de Socorro	72 24 81
Clínica Cruz Roja	72 41 00
Cruz Roja (urgencias)	72 22 22
Clínica "Virgen de la Salud"	74 77 00
Ambulancias	75 22 40
Policía (urgencias)	0 91
Policía Nacional	74 27 15
Protección Civil	0 06
Bomberos (Palencia capital: 080)	72 11 11
Subsector de Tráfico	72 06 88
Guardia Civil	0 62
Policía Municipal	74 76 77
Ayuntamiento	74 97 00
RENFE -información-	74 30 19
Autobuses RENFE	74 32 22
Taxis: Parada Federación	74 21 26
" " Pasaderas	74 08 10
" " San José	72 00 16
" " San Lázaro	72 20 76
" " Est. RENFE	74 39 19
Iberduero, averías	74 25 57

ACTOS Y CONVOCATORIAS

Exposición: De Isidro L. Murias, en la sala D. Sancho de Cajapalencia, del 16 al 29 de marzo.

Exposición: Del Taller de Pintura de la AA.VV. de San Atonio. Del 12 al 16 de marzo en el Servicio Territorial de Cultura. Se expondrán trabajos al oleo, carboncillo y pastel. El horario de visita será de 7 a 9 de la tarde.

Laicos: El Consejo Diocesano de Laicos de Palencia ha organizado una charla sobre ¿Quién es laico?, que será ofrecida por Enrique Llanos, en el auditorio de Cajapalencia, hoy miércoles, día 14, a las 8 de la tarde.

Semana checoslovaca: Dentro de la Semana Cultural Checoslovaca, organizada por Cajasalamanca,mañana jueves se proyectará la película "Operación Edelstein", a las ocho de la tarde, en el aula cultural de la entidad. Con invitación.

Instituto C. la Miranda: Del 1 al 15 de marzo permanecerá abierto el plazo de matrícula para las enseñanzas libres de Formación Profesional de segundo grado en las especialidades de: mecánica y electricidad del automóvil, laboratorio, prótesis dental, administrativa, informática de empresa, informática de gestión y curso de enseñanzas complementarias de acceso al segundo grado.

Conferencia: "La dimensión humana de Paco Vighi", por Francisco Javier Serna. Viernes, 16, a las 8 de la tarde, en el centro socio cultural "El Carmen".

M.C.D.2022

QUE ME APUNTO...

Miren por dónde, aquella frase rotunda y campeadora, axiomática y sin vuelta de hoja, de que el que la hace la paga, ha perdido vigencia. Y ahora la paga o no la paga, que eso está por ver y sentenciar.

Te hacían una fechoría y emplazabas al mangante que se le iba a caer el pelo. Bueno, pues ahora lo más seguro es que el pelo se te caiga a tí de tanto esperar resoluciones. Y no es que no haya justicia, es que viene de camino. Y ya se sabe que el que llega tarde ni oye misa ni come carne. O sea íbamos a por él y ya no está: o que le íbamos a quitar la chaqueta y le ha dado tiempo ha quedarse desnudo. O a ver quién me arregla a mí la bicicleta destrozada, para seguir en las carreras, que lo mismo cuando me la devuelvan ya no necesito la bici, sino una cachava. Y aquí te espero, poniendo un huevo, sin plumas y cacareando, qué delito cometí contra vosotros procediendo, que parece ya que el delito mayor del hombre es haber sido desplumado.

Y es lo que pasa, que antes moría la gente y dejaba sonante y contante tres perrillas y un caballo en herencia. Ahora, si la suerte no ha acompañado a la familia, la hacienda paterna puede estar en tres juicios pendientes, dos señalamientos por ver, cinco subastas de beneficio señaladas y no ejecutadas y algunos embargos de restitución sin diligenciar. Que antes se repartían los cuartos y ahora se reparten hipótesis. Que antes cuando heredaban se les notaba el engorde y ahora sólo se les pone cara de si los sueños sueños son.

Y todo esto se nota mucha en el bandidaje. Que entre tiempos perdidos, el árbitro que se indispone, el campo que se inunda y el portero que no saca, como vamos ganando soltamos la gallina y el tiempo que se agota.

Que ya me dirán ustedes la que se puede armar en el juicio universal. Que parecía que iban a ser tres días a tanto la mangancia y va a resultar que allí no se entienda nadie. Tú, matón y robaperas, siete días de llamarada. Pero, oiga, que eso está por ver, que yo me vine sin la acusación sentenciada y sólo soy un presunto. Y así resulta que ahora hay que inventarse un limbo de presuntos, con cartas y porroncillo. O sea que ante la duda, la más pistonuda. Y así el bandolero no sólo disfrutará en esta vida del botín, sino de la presunción en la otra.

Y con las cosas así, miren que me apunto, que me apunto...

RETABLILLO

RETORNOS

Por la vía parlamentaria le han pedido al Gobierno que explique los dineritos que España recibe de la Comunidad Económica Europea. Así, de pronto, se nos antoja un tanto intemperante pedir cuentas a quien dispensa favores. Y, "profundizando" en la cuestión, nos enteramos de que mientras "pagamos" una cuota del 6%, sólo se percibe poco más del 1%. O sea, que el negocio resulta redondo... para los otros.

Así que estamos sobre ascuas, esperando la contestación, si es que se produce. De todas formas, ¡quién lo diría!, nos llegan con permanente insistencia noticias de ayudas europeas, hasta el punto de que nos habíamos creído que para cara bonita la nuestra y que en cierto sentido hasta "chuleamos" a la Comunidad. Pero, sí, sí.

Los italianos, por ejemplo, reciben bastante más de lo que pagan. Han conseguido que sus "retornos" funcionen bastante mejor que los nuestros. La verdad es que sólo nosotros somos responsables de lo que nos ocurre: primero, por fiarnos de una Europa de mercaderes en la que cada uno va a lo suyo y luego, por haber perdido de vista que quien remató nuestro ingreso -"los flecos", ¿recuerdan?– fue el ministro Carlos Romero...

DE UNA VEZ POR TODAS

Esto de los tramos de calles oscurecidas parece el cuento de nunca acabar y no debería ser así. Con que la vigilancia municipal se mostrara más diligente sería suficiente. ¿Que observan que de pronto han dejado de alumbrar unas farolas? Pues aviso al canto y punto. Mas como no ocurre así, el personal sigue pidiendo que echemos una mano sacando a la... oscuridad pública su caso.

El último, en la calle del Teniente Velasco. Nos aseguran que las farolas de un lado de la calle llevan ya un par de semanas apagadas. ¿Será posible que no haya pasado por allí nadie con responsabilidad directa? ¿Acaso nos encontramos ante un problema de costosa y ardua solución?

La verdad es que se detectan en la ciudad excesivas situaciones anómalas, fácilmente superables. Las hemos comentado en tantas ocasiones, que ya hasta sopor nos causa volver sobre ellas. De una vez por todas y para siempre; ¿no ha llegado ya la hora de que se ocupen los correspondientes servicios municipales de tales asuntos de manera sistemática y permanente? Que nos estamos refiriendo a una calle particularmente céntrica, cual es la del Teniente Velasco, no a cualquier callejón desconocido e intransitado del extrarradio, en el que salvo los pacientes vecinos nadie para mientes.

Cuando algún lector plantea estas cuestiones, y nunca faltan, no podemos por menos de sentirnos pesimistas ante la solución de esos otros grandes problemas. Es que la experiencia diaria en los asuntos menudos no da para más optimismo.

(N. B. Compuesto el anterior nos comunican que ya alumbran las farolas. El comentario, no obstante, sigue siendo válido; no existe justificación para que los focos hayan permanecido fuera de servicio dos semanas).

EXPERIMENTAR

Sí, pero con gaseosa...

Acabamos de leer unas quejas de Adolfo Marsillach, Instituto de Artes Escénicas y Musicales se denomina ahora la sinecura en que se ha apoltronado, según las cuales "el espectador español ha perdido la costumbre de ir al teatro".

Sin desconocer que plurales son las razones del absentismo, convendría preguntarse también hasta qué punto los innovadores desaforados han echado de las salas a los espectadores. Porque nadie ha de negar la conveniencia y oportunidad de la investigación teatral, buscando a través de la experiencia constante nuevas técnicas y expresiones, pero sin pasarse. Porque p r ese camino se ha llegado a tales extremismos, anonadantes e inteligibles, que han terminado por agostar el interés del espectador, impulsándole a volver la espalda al teatro, reducido, como pasión, a minorías epatantes y selectas, que con frecuencia también se quedarían en casa, pero cuya vitola progresista les exige el sacrificio de hundirse en una butaca con cara de pascua florida.

Han llegado demasiado lejos en sus experiencias, tirando además con dinero ajeno, y ahora se quejan. Pues, no, majos; que se cosecha lo que se siembra.

P. M. B.

DON ELVIRO

Por MELLADO

M.C.D.2022

ORTEGA Y LOS NIÑOS ESPAÑOLES

Andrés Rubio

Ortega entre otras virtudes cívicas e intelectuales, poseyó la de acompañar al conocimiento con la sabiduría. Así, el sabio filósofo no se limitó a transmitir saberes, además indicó fines, lo hizo de dinámica y poética manera, diríamos, pues comunicó sus orientaciones y consejos de modo que en las soluciones hacia donde tienden se cuenta con la iniciativa del destinatario, es decir, con su personal inspiración.

En la enseñanza, más que la de adquirir saberes, fue preocupación suya la de que el hombre aprenda a serlo. Que aprenda, es decir, que asuma unas reglas de convivencia destinadas a hacer de los humanos seres conscientes del lugar que ocupan en la sociedad, y del que ocupan los demás en ella, para conseguir unas relaciones armónicas en todos los órdenes de la convivencia.

Esta fundamental preocupación se expresa con frecuencia, con transparente prosa en sus escritos, y de una manera aún mas clara en el prólogo autógrafo que el filósofo escribió para el libro, de lectura manuscrita **Nuestra raza** que publicó Editorial-Hispanoamericana, Reus, en 1928.

Si la vida de Ortega fue magisterio permanente resulta en especial, significativo este texto escrito para los niños de las escuelas españolas, que por supuesto también iba dedicado a los padres, a los educadores y a todos los españoles en general.

Sesenta años han pasado sobre ellas y estas páginas mantienen, con la frescura del idioma utilizado, la plena vigencia de la utilidad de sus ideas. Es un texto que ya podemos considerar clásico de nuestra pedagogía, por escrito para los españoles, pero de valor esencialmente universal.

Ortega concedía la mayor importancia a los iniciales pasos en la tarea de aprender. Valoraba primordialmente la decisiva influencia que tiene en la formación posterior. Y para atender a esta necesidad y expresar esta certeza en lugar de escribir un tratado de educación escolar, con destino a los iniciados, redactó un prólogo conciso apoyado en una oportuna circunstancia en el lenguaje accesible a los niños, donde se expresan ideas aparentemente muy simples pero que son el fruto de la experiencia y de la sabiduría. Ideas destinadas a sorprender pero que iluminan en un sentido platónico o goethiano, expresadas de forma que puedan captar la inteligencia y la voluntad de los niños y hacer reflexionar a quienes de ellos se ocupan.

Acierta Ortega en dar forma a su propósito, y sus palabras resultan convincentes sin esfuerzo pues las ideas expuestas nos "recuerdan" algo que "ya sabíamos", que la experiencia nos ha enseñado y comprobamos cada día.

El prólogo empieza así: "El porvenir de España depende de vosotros los niños españoles. Y dentro de vosotros, niños españoles, depende enteramente de que aprendáis o no aprendáis una cosa.

¿Sabeis cual? Esto que habéis de aprender y cultivar en vosotros exquisitamwente, niños españoles, es lo que en mayor grado faltaba a nuestros padres y nuestros abuelos. ¿Sabéis que es? ¡Ah! Una cosa que parece muy sencilla. Esta: distinguir entre personas".

Durante unas líneas, insiste, aclara este concepto y marca la importancia de este aviso. Luego continúa: "Pues bien, la vida de una sociedad y más aún, la de un pueblo depende de que sus individuos sepan distinguir entre los hombres y no confundir jamás al tonto con el inteligente, al bueno con el malo".

Expresa como los errores de la sociedad provienen de no aplicar con tino esta norma, y ello, lo achaca, más que a una torcida voluntad a generalmente, a un error de constitución. Y añade un ejemplo al alcance de los niños: "Ya sabéis que hay enfermos de la visión los cuales ven grises los objetos azules". Ello motiva los errores de la sociedad española y Ortega expone los principales. Pero además de señalarlos, con varonil elegancia, eso es, con justeza de tono y limpieza de intención da unas normas muy claras para combatir este mal y dice: "A este fin, yo os recomendaría, entre otras, cuatro reglas o criterios:

1.ª "No hagáis nunca caso de lo que la gente opina. La gente es toda esa muchedumbre que os rodea..." "Fijaos y advertireis que esa gente no sabe por qué dice lo que dice, no prueba sus opiniones, juzga por pasión, no por razón". 2.ª "No os dejéis jamás contagiar por la opinión ajena. Procurad convenceros, huid de contagios". 3.ª "Decir de un hombre que tiene verdadero valor moral o intelectual es una misma cosas con decir que en su modo de sentir y de pensar se ha elevado sobre el sentir y pensar vulgares". 4.ª "En toda lucha de ideas o de sentimientos, cuando veáis que de una parte combaten muchos y de otra pocos, sospechad que la razón está en estos últimos". Y remata con elegante hidalguía que nos sugiere el recuerdo de Don Quijote, y aun el del quijotesco, Unamuno. "Noblemente prestad vuestro auxilio a los que son menos contra los que son más".

El prólogo ofrece una exposición de principios donde se resume lo esencial de sus ideas sobre la sociedad española. Y al dirigirse a los niños, aleccionando de paso a los grandes, lo hace hablando para los niños desde su destino de hombres y de forma que estos futuros hombres ya entiendan el lenguaje que es válido para ellos y para los adultos. Y al exponer unas ideas, concisas, claras y esenciales, da una lección de política y de filosofía, está enseñando a vivir y a convivir, expone altas ideas pedagógicas. Una lección de permanente vigencia. Y de extensa vigencia.

El baile puede continuar

J.R. SOLANO

Eso de que los pueblos, al ejercer su soberano derecho al voto, siempre tienen razón, es uno de los mitos que mas daño han hecho a la democracia en los tiempos modernos. Mussolini llegó al poder, tras la "marcha sobre Roma", empujado por una gran parte del pueblo italiano, y el "Duce" siguió siendo enormemente popular hasta que después de 1940 dieron comienzo los desastres bélicos. La Francia revolucionaria contó con fortísimo apoyo popular hasta el comienzo de la década de 1780, pero el terror revolucionario fue una consecuencia de aquel respaldo popular que mas tarde ni siquiera tuvo la precaución de parapetarse tras las urnas electorales. Cuando Adolfo Hitler llega a la Cancillería del Reich en 1933 le sigue una abrumadora mayoría del pueblo alemán, al cual en lo sucesivo se guardaría muy bien de volver a consultar, bastándole con las enormes manifestaciones populares en las calles, y ni decir tiene que en 1938 el pueblo austríaco dio su aplauso al Anchluss, del cual no tardaría en arrepentirse a los pocos años.

El Dr. Salazar fue muy popular en Portugal y ganó todas las elecciones aunque eso sí, apretando un poco las tuercas de la dsemocracia inorgánica. Ni decir tiene que el PRI mejicano se perpetúa en el poder, encaramado sobre la corrupción, el robo y el cohecho desde hace medio siglo.

Cierto es que el buen pueblo vota lo que quiere, y puede repetir la mayoría parlamentaria al mismo partido, aunque eso sí castigándole cada vez con menos votos, y algunos hayan de abstenerse gracias a trucos y marrullerías que no ignora nadie: Se fija la fecha de la elección en el día y mes mas convenientes para los intereses del partido; se dispone en exclusiva de encuestas electorales pagadas con fondos públicos; se manipula a fondo la Televisión, que sigue siendo la única para la inmersa mayoría de los españoles; se fijan importantes encuentros internacionales como si se tratase de actos electorales, y en definitiva toda la enorme máquina del poder se vuelca en la elección manipulando psicológicamente la realidad de los votos y de las actas. No se han comprado los votos a duros, como hacía a comienzos de este siglo el Conde de Romanones, y antes el cínico Romero Robledo –aquel gran corruptor de la democracia– pero se han gastado decenas de miles de millones de fondos públicos en inclinar y condicionar voluntades.

Se ha escrito alguna vez que hemos caído en una democracia bananera, lo cual no es exacto, pero sí lo es que estamos en una democracia que no se parece en nada a las restantes de los países del Mercado Común, y que en todo caso se asemeja a la griega de Papandréu, un político venal que ha concluido en los tribunales. Hace años que el historiador V.G. Kiernan dijo en su obra sobre el bienio progresista español de 1854-56 que éste había sido "la edad de oro del fraude y del chanchullo", pero en los últimos años todo esto ha sido sobrepasado. Políticos hay insertados en la economía al lado de los cuales era un enano el Márqués de Salamanca, y hoy se manejan los miles de millones casi como la modestísima calderilla en el tiempo de nuestros padres. En la Televisión oficial –aquella que nació en los años cincuenta con un presupuesto de sólo un millón al año–, se consumen sin justificar los cientos de millones en comidas, en gatuperios y hasta en alhajas, y los escándalos no han sido investigados por nadie. El rodillo parlamentario ha puesto mordaza a todo, y todo vale. En cierta forma y tras legendarios años de honradez, una parte de la izquierda política española se ha obstinado en deshonrarse.

Podría decirse despectivamente que "allá ellos", pero esto afecta a todos e incluso a la duración y al prestigio de la Monarquía parlamentaria, que se ve obligada a pasar por carros y carretas y puede llegar a erosionarse. Hemos caído en los peores vicios de la época canovista, aquella de la cual se decía que había logrado comerse el capón, cortar el cupón y deshonrar el copón, y un socialismo antaño poderoso en las ciudades lo es hoy sólo en los campos, donde el parado con salario ha supuesto recreación de los burgos podridos, en un tiempo flagelados por Manuel Azaña. Hay otro caciquismo, mucho peor que es el de antaño, porque es más fuerte y está mas enraizado con los dineros oficiales.

¿Va a cambiar todo esto, o continuará el siniestro espectáculo de una democracia manipulada, indiferente al deseo de las minorías, despreciativa hacia el parlamento y tan alejada del socialismo como de los canales de Marte?

M.C.D.2022

Durante el mes de febrero

Incremento del número de parados en la provincia de Palencia

El número de parados en Palencia, capital y provincia, al finalizar el pasado mes de febrero era de 11.273, lo que supone un incremento del 3 por ciento sobre el mes anterior, toda vez que enero acabó con un desempleo registrado de 10.940 personas.

De los 11.273 desempleados actuales existentes en Palencia, 4.988 son hombres y el resto, 6.285 mujeres. Entre los hombres, 2.004 tienen menos de 25 años y 2.984 más de esa edad. Y entre las mujeres de 25 años 2.345 y mayores de esa edad 3.940.

Por sectores hay que destacar la práctica estabilización en construcción y primer empleo, y un ligero incremento en el sector servicios correspondiendo la mayor tasa de aumento del paro a la industria. En el área de agricultura se registra, en cambio, un descenso del número de parados.

Concretamente, en agricultura son 543 los demandantes de empleo, frente a los 568 del mes de enero. Además, esta cifra es an 27,4 por ciento menor que la contabilizada en 1989 por estas fechas, cuando se registran 748 parados en el sector.

En construcción y primer empleo, como queda reseñado, existe una casi estabilización, con incremento del 0,9 por ciento en la construcción y 1.225 desempleados –un 17 por ciento menos que en febrero de 1989 que registraba 1.476– frente a los 1.214 del mes anterior. En primer empleo, el aumento fue del 0,8 por ciento con 3.082 demandantes (a finales de enero había 3.058). Esta cifra supone un descenso del 14,1 por ciento si se compara con los 3.589 solicitantes de primer empleo que había en febrero del año pasado.

En servicios e industrias se dan incrementos mayores de paro que incluso rebasan las cifras de febrero de 1989. En el sector servicios se registran ahora 4.274 parados lo que supera un 1,7 por ciento los datos del mes anterior, con 4.204 desempleados y un 6 por ciento los del año pasado, con 4.032.

La misma tónica se mantiene en el sector industrial, aunque las cifras de desempleo sean bastante inferiores. A finales de febrero, 2.149 parados, un 13 por ciento más que en enero, con 1.896 y un 7,7 por ciento más que en febrero del año anterior que registraba 1.996 desempleados en este área.

El incremento del paro estimado en los tres últimos meses se corresponde con el aumento que también se registró por estas fechas el año pasado y que se vio seguido posteriormente de un notable descenso del número de parados que se continuó a lo largo de todo 1989, con excepción del mes de diciembre.

El Alcalde se reunió con el Consejero de Cultura y Bienestar Social

La Junta prepara el programa conmemorativo del Día de Castilla y León en Palencia

El Alcalde, Antonio Encina, y el concejal delegado de Festejos, Sotero Fernández-Pinilla, se reunieron ayer en Valladolid con el Consejero de Cultura y Bienestar Social de la Junta de Castilla y León, Javier León de la Riva, para conocer el programa de actos que el Gobierno regional está preparando con motivo del Día de Castilla y León que se celebrar'ça el 23 de abril en Palencia. A la reunión informativa asistieron también la Directora General de Cultura Eloisa Wattemberg, el Director General de Deportes Antonio Orden Vígara y una representación de la Diputación Provincial de Palencia.

Antonio Encina.

Javier León de la Riva.

PROGRAMA FESTIVO

El programa conmemorativo del Día de la Comunidad se desarrollará en la semana del 17 al 23 de abril y para hacerle frente se va a solicitar una subvención de 20 millones de pesetas, según informó León de la Riva. Aunque no se ha concretado la totalidad de actos con sus correspondientes fechas, sí es seguro que se celebrará un partido de baloncesto el 18 de abril a disputar por el Fórum Filatélico y el Elosua. También se está gestionando la organización de un partido de fútbol entre las selecciones nacional y regional de Sub-20 o Sub-18, una prueba de atletismo, una demostración de gimnasia rítmica, artística y de cama elástica y diversas manifestaciones de juegos populares y autóctonos. Las actividades deportivas culminarán el 21 de abril con la Gala del Deporte Regional en la que será elegido el mejor deportista castellano-leonés.

En otro orden de cosas el Alcalde y el concejal de Festejos fueron informados de que se trabaja en la organización de espectáculos infantiles y de algún concierto de rock para cubrir el espectro infantil y juvenil. También habrá representaciones teatrales a cargo de grupos de la región como "Asociación de Amigos de la Zarzuela", "Candilejas" y "Achiperre" y dado que se celebra la fiesta en Palencia se piensa en que es una buena oportunidad para potenciar la fiesta tradicional de Santo Toribio el 22 de abril.

El 23, Día de Castilla-León, será inaugurada una gran exposición de artistas plásticos contemporáneos simultáneamente en varias salas y emplazamientos palentinos y se celebrará en el Convento de San Pablo el acto de entrega de los Premios Castilla y León en sus distintas modalidades.

Como complemento a la celebración se prevé que la Junta inaugure el nuevo edificio de usos múltiples y la depuradora de aguas en la capital y algunas obras subvencionadas por ella en las localidades de Herrera, Ampudia y Dueñas.

Nuevas Generaciones eligió los compromisarios para el Congreso Nacinal del PP

El sábado, día 10, tuvo lugar en la Sede Provincial del Partido Popular la Asamblea General de afiliados de Nuevas Generaciones con el fin de elegir a los 6 compromisarios que asistirán, los días 31 de marzo y 1 de abril al X Congreso Nacional del Partido Popular que se celébrará en Sevilla.

Los resultados de la votación y por consiguiente los 6 compromisarios que representarán a las NN. GG. del Partido Popular en Palencia fueron los siguientes:

–José Ramón Escudero González.
–Rosa Isabel Cuesta Cófreces.
–Javier Alonso Pando.
–José Antonio González Cuesta.
–Angel José Sierra Serrano.
–José Antonio Maté Martín.

En dicha asamblea se dio a conocer el "Proyecto 91", que pretende ser un esfuerzo realizado por NN. GG. para redefinir aquellas cuestiones que son fundamentales para la sociedad española. Este proyecto se desarrollará durante un año y culminará, a principios de marzo del 91, en una Convención que tendrá lugar en Valencia, y de donde saldrá redefinido el planteamiento político que esta organización quiere ofrecer a los Jóvenes Españoles, convirtiéndose así NN. GG. en la vanguardia del partido, trabajando por actualizar su mensaje político defendiendo un proyecto de partido que le haga encabezar el reto de la próxima década.

MONTEGO 1.6

COCHE COMPLETO. OFERTA COMPLETA.

AHORA 1.693.700 Ptas.

Incluido IVA y transporte

Equipamiento de serie: ■ Dirección asistida. ■ Cierre centralizado. ■ Elevalunas eléctricos delanteros. ■ 2 espejos retrovisores eléctricos y térmicos. ■ Inserciones de madera en puertas. ■ Preinstalación de radio con 4 altavoces y antena. ■ Asiento trasero abatible 60/40. ■ Asientos delanteros anatómicos con ajuste lumbar.

VERSION LIMITADA

"Válido hasta el 30 de marzo".

ROVER CREDIT

ROVER

Concesionario Oficial: PALENCIA. PAL MOTOR, S.A. Portillo de Doña María, 2. Tel. 75 16 20.
Y su Red de Agentes en toda la provincia.

M.C.D.2022

Fue el broche final del ciclo de música de cámara

Concierto del Grupo Manon en el Centro Cultural Provincial

El Grupo Manon cerró ayer con su concierto el ciclo de música "¡Cámara!" organizado por la Fundación Caja de Pensiones que, en lo que a Palencia se refiere, ha ofrecido seis actuaciones de jóvenes orquestas y conjuntos de cámara seleccionados en el Stage Internacional de Torrebonica (Barcelona) en agosto de 1989 para participar en la Semana de Música de Cámara barcelonesa y posteriormente para esta gira por toda España. Castilla-León ha sido sede múltiple de esta gira desde el pasado mes de febrero hasta ahora. En Palencia hemos contado con la presencia del Sexteto de Cuerda de Barcelona, el Trío Talia, el Quinteto de Viento Francesc Cuesta, el Trío Bartholdy, el Quinteto de Viento Ars Nova y Albert Guinovart al piano y, como cierre de ciclo, el Grupo Manon. Los conciertos se han celebrado en el salón de actos del Centro Cultural Provincial los días 6, 13, 20 y 27 de febrero y 6 y 13 de marzo, respectivamente.

El Grupo abrió su actuación con un Trío de Mozart.

El Grupo Manon se formó como tal en enero del año pasado y desde entonces, además del estudio y los ensayos colectivos, ha asistido al curso de Colorado Spring (EE.UU.) becado por el Colorado Summer Conservatory y al Stage Internacional de Música de Cámara organizado por la Fundación Caja de Pensiones en Torrebonica. También han actuado en otras ciudades españolas, en Inglaterra, en Estados Unidos y en Italia.

Lo integran el violinista Víctor Ambroa (Madrid,1966); Amparo Lacruz (Valencia,1968) al violoncelo; José Luis Estellés (Bétera-Valencia,1964) con el clarinete y el pianista Andreu Riera (Manacor-Mallorca,1965), como se ve todos ellos muy jóvenes y en permanente preparación con excelentes profesores en Londres. Tienen además en su haber actuaciones como solistas y una labor docente en algunos casos y en otros de profesores de orquesta. En el concierto de ayer en Palencia demostraron sus buenas cualidades concertísticas, la conjunción lograda como grupo y una fuerza interpretativa poco "encorsetada". Fueron muy aplaudidos.

Abrieron su actuación con el Trío para violín, violoncelo y piano número 5 en Sol mayor, K. 564 del genial Mozart (1756-1791). La primera parte se completó con una música muy distinta, la del compositor ruso nacionalizado posteriormente francés y norteamericano Igor Stravinski (1882-1971). De él José Luis Estellés interpretó las Tres piezas para clarinete solo y, posteriormente, con Ambroa y Riera la Suite para clarinete, violín y piano "Historia del soldado". Esta Suite de concierto la realizó Stravinski poco después del estreno de Historia del soldado en Lausanne. La Suite, estrenada en Londres en 1920, incluye varios números de la obra completa. "Marcha del soldado", "El violín del soldado", "Pequeño concierto", "Tres danzas: tango, vals y ragtime" y "Danza del Diablo" fueron las interpretadas ayer por el Grupo Manon. El concierto se cerró ayer con una segunda parte dedicada a Beethoven (1770-1827), concretamente a su Trío para violín, violoncelo y piano en Si bemol mayor, Op.97 "Archiduque".

Con una ponencia de doctores palentinos

I Jornadas Castellano Leonesa de Medicina en el Trabajo

En Valladolid, en la Facultad de Medicina, se van a celebrar los días 16 y 17 del presente mes, las Primeras Jornadas Castellano Leonesas de Medicina del Trabajo, organizadas por la Asociación Española de Especialistas en Medicina del Trabajo y Mutua Patronal de Accidentes, en la que está integrada "Palentina" M.P.

Dos de los ponentes, Drs. Casas Carnicero y Martín Arrojo, son médicos palentinos, pertenecientes al cuadro de dicha Mutua y el tema de su ponencia, que será expuesto a las doce del sábado día 17 en el Aula Magna, será "El Trabajador Diabético".

Este tema es de gran trascendencia porque en España no existe un censo de trabajadores diabéticos, ni una legislación que establezca las condiciones laborales de estos enfermos, que padecen una de las enfermedades crónicas más frecuentes, de mas larga duración y con posibilidades de actividad y de vida prácticamente normales, si bien necesita unos controles permanentes y una valoración legal de su circunstancia vital.

Concurso matemático de la Asociación Taula

La Asociación Cultural Taula, ha organizado un "concurso matemático", dirigido a chicos de 6.º, 7.º y 8.º de EGB.

El concurso empezará el próximo día 16 de marzo, empleando para su desarrollo los viernes de las cuatro semanas siguientes, finalizando el día 6 de abril.

El objetivo de este concurso, es premiar a los alumnos que más hallan destacado por sus conocimientos de matemáticas. Con esto, se pretende estimular la capacidad de ilusión por las matemáticas y aumentar el nivel de dicha materia.

Serán premiados los dos primeros de cada nivel, que obtengan la mayor puntuación en el conjunto de las pruebas.

Los premios constan de varias calculadoras programables y libros.

En la realización de este concurso han colaborado: Gutiérrez, Equipamientos de Oficina, Informática Arcos, la Esfera y Caja Salamanca.

Delegados de UGT al Congreso Confederal

El sábado 10 de marzo ha tenido lugar, en la Casa del Pueblo el Congreso Provincial Extraordinario que tenía como único punto del orden del día la elección de los cuatro delegados asignados como representación de la Unión Provincial de Palencia al Congreso Confederal Ordinario, que se celebrará en Madrid, del 1 al 15 de abril.

Se propuso una única lista que fue aprobada por unanimidad. Los compañeros elegidos son:

–Javier Donis Sanz.
–Jesús Merino Prieto.
–Julio Del Val de Arana.
–Vicente de Celis de la Gala.

Estos cuatro compañeros representarán a la Unión Provincial de Palencia, en el citado Congreso Confederal que deberá elegir a la nueva Comisión Ejecutiva Confederal y establecerá las políticas y estrategias sindicales de la U. G. T. para los próximos cuatro años.

María Merino

Comisión Municipal de Obras

Solicita a la Junta la ejecución de los proyectos de urbanización de la Plaza Mayor y la Avenida de Viñalta

La Comisión Municipal de Obras y Servicios celebró ayer su sesión semanal. En ella estudió el proyecto de urbanización de los entornos de La Balastera, presupuestado en 39 millones de pesetas, aunque se acordó dejar el dictamen para una reunión posterior.

Otros acuerdos fueron los de dictaminar favorablemente la propuesta de solicitar de la Junta de Castilla y León la ejecución de los proyectos de urbanización de la Plaza Mayor y de la Avenida Viñalta, poniendo a disposición temporal de la Administración Regional los terrenos necesarios para ello.

También dictaminó favorablemente varias certificaciones de obras: la única de las de sustitución de línea eléctrica en calles Filipinas y Ortega y Gasset, por importe de 5.662.817 pesetas; la primera de las obras de adaptación de locales a Centro Socio-Cultural en Pan y Guindas por 2.989.825 pesetas y la primera también de las de adptación de locales a Centro Socio-Cultural en calle Salvino Sierra por 2.535.302 pesetas.

La solicitud de devolución parcial de fianza que presentaba José Luis Guerendiain Igoa quedó pendiente de estudio.

RECLAMACION DE DAÑOS

Por último la Comisión de Obras se ocupó de unas reclamaciones formuladas por varios comerciantes de la ciudad relativas a los daños producidos en sus establecimientos por la tromba de agua del 17 de junio de 1989. Acordó proponer que sea aceptada la solicitud del establecimiento "El Rubí" y desestimar las restantes por no tratarse de establecimientos comerciales que hubieran podido estar afectados por el colector de la calle Mayor.

Fuera del orden del día la Comisión vio varias certificaciones de obras y se ocupó del pliego de condiciones para el acerado de la Artera A-1. También se trató sobre la informatización de las dependencias y servicios municipales.

ONLAE

AVISO

Por el presente escrito se hace público que cuantos estén interesados en abrir un establecimiento receptor de quinielas en los barrios del Cristo del Otero y segundo barrio de los Cuarteles, pueden presentar la debida instancia en esta Delegación de las ONLAE, sita en la Calle de D.ª Urraca, 3 y en la cual encontrarán las condiciones necesarias que deben reunir para entrar en el posterior concurso.

El Delegado
Fdo. Benito Calvo López

M.C.D.2022

Comisión Municipal de Urbanismo

Propone la adquisición de una nave para los servicios municipales

La Comisión Municipal de Urbanismo dictaminó ayer favorablemente las licencias de obras solicitadas por la Caja de Ahorros de Salamanca para reforma interior de oficina principal en calle Mayor 9, Jesús Sastre López para adaptar local a tienda de dietética en calle Martín Calleja 10, Repsol Derivados para nave de almacenamiento de productos para el automóvil en Paseo Faustino Calvo 23, Carlos-Javier Cutillas Cordón para construcción de 33 viviendas, locales comerciales y dos sótanos en calles Martín Calleja y Valentín Calderón y la solicitada por Primitivo Núñez en representación de Campos Góticos S.A. para obras según proyecto complementario al de 20 viviendas adosadas en Avenida Campos Góticos y calle Las Encinas.

También dio el visto bueno favorable a las solicitadas por Palbusa S.A. para derribo de edificio en calle Eras del Bosque 9, a la de Lidio Arranz Fuente para cambio de puerta y ventanas de madera por otras de aluminio en calle La Ojeda 16 y a la de La Estrella S.A. Seguros para adaptar local a oficina de seguros en Avenida Modesto Lafuente 12.

Desestimó las de Juan Vicente y Remigio Tejedo Cordón para construcción de piscina rectangular y pista de tenis en finca del Camino de los Galgos o Gatuñeras y las de Jesús A. García de la Fuente para instalación de rótulo en calle Panaderas 2.

Las licencias de obras solicitadas por Mª Josefa Herrero Muñoz para reestructuración del inmueble número 1 de la calle Barrio y Mier, la de Fernando Alvarez Sobrado para rehabilitación de edificio para oficinas y locales en calle Mayor y Plaza Mayor, la de Vicente García para vallado de finca en Camino de Besugueros, la de Marcelino Antolínez para alambrado de finca de la Fuente del Rey y la de Luis Fernando Fernández para construcción de valla de ladrillo y alambre en finca sita también en la Fuente del Rey quedaron pendientes.

En informaciones urbanísticas fue dictaminada favorablemente la solicitada por Manuel Barrul para naves de la calle Santa Eufemia y denegadas las de Begoña González para construcción de invernadero en finca del Camino de Collantes y la de José Pérez para construcción de tendejón en una parcela del polígono 4. La de Santiago Monasterio para solar de la calle Santa Eufemia 6 y Paseo del Otero 79 quedó pendiente porque es intención del Ayuntamiento construir allí una plaza y la Comisión de Urbanismo quiere hablar con el propietario para tratar de llegar a un acuerdo sobre la compra del solar.

Dictamen favorable recibió la licencia de primera ocupación solicitada por Palencia de Viviendas S.A. para construcción de 6 viviendas y 6 apartamentos, locales y sótano para garaje en calle Queipo de Llano 14.

ESTUDIOS DE DETALLE

Otros acuerdos de la Comisión de Urbanismo fueron los de dictaminar favorablemente la aprobación inicial de dos Estudios de Detalle: el presentado por Miguel A. López, en representación de Asunción 23 S.A., para ordenación de volúmenes en solar de las calles Alonso París y Núñez de Balboa y el presentado por Carlos Carrancio para solar de la calle Vázquez de Mella esquina a calle Alvarado.

Por último la Comisión se ocupó del informe sobre adquisición de una nave para servicios municipales, acordando proponer la adquisición de una construida en el Polígono Industrial Nuestra Señora de las Angeles en la cantidad de 19 millones de pesetas. Serviría para almacenar material municipal que actualmente se encuentra depositado en el antiguo Matadero.

Fuera del orden del día fue dictaminada favorablemente la licencia de primera ocupación solicitada por Luis Valderrama para los bajos de los inmuebles 4 y 6 de la calle Doctor Cajal.

CITROËN AX

125.000 MENOS

Desde 881.503 Ptas. IVA y ahorro promocional incluido.

Infórmese en su Concesionario Citroën sobre la oferta de este mes, para toda la gama Citroën AX, con un ahorro de hasta 125.000 Ptas.

Sólo hasta fin de mes.

CITROËN AX ¡GENIAL!

Red de Concesionarios Citroën

OFERTA VALIDA PARA PEDIDOS DE VEHICULOS GASOLINA EN STOK EN PENINSULA Y BALEARES NO ACUMULABLE A OTRAS OFERTAS PROMOCIONALES

LETT MOTIV / RSCG

M.C.D.2022

Tertulias del Espigüete

José Luis Tejerina explicó la funcionalidad del lenguaje técnico y su necesaria desmitificación

Redacción

El profesor y director del Instituto Jorge Manrique, José Luis Tejerina habló ayer sobre desmitificación del lenguaje técnico y científico, en la Tertulia del Espigüete, en el habitual marco del Mesón del Concejo.

En su disertación, al hilo de anécdotas, ejemplos y referencias, José Luis Tejerina configuró el lenguaje científico como algo útil y necesario, que impone respeto y da seguridad, aunque resulte un tanto críptico para los profanos.

El lenguaje técnico, que suele encerrar una etimología esclarecedora pero desconocida tanto para el que lo usa como para el que lo oye, corre el peligro de corromperse al aceptarlo y utilizarlo la gente de la calle. Y así, en los tecnicismos más corrientes, como los de medicina, suelen oírse en bocas profanas los nombres más peregrinos para definir sus enfermedades, nombres tomados a oído y desfigurados en el habla vulgar.

Se refirió después, con cantidad de ejemplos, al procedimiento de creación de vocablos científicos, por vía de metáfora, de parecidos, etc. Y cómo en su mayoría han tomado etimologías griegas y latinas, a veces mezcladas, que recubren, en ciertos casos, denominaciones absolutamente vulgares o sicalípticas. Y recordó también algunos casos en los que la palabra técnica, derivada de un vocablo griego y otro latino, resulta en su estricta etimología una redundancia, ya que sus étimo componentes significan lo mismo.

La tertulia del Espigüete trató ayer temas del lenguaje técnico y de la evolución del habla de la calle

FOTO LUIS

DESMITIFICACION

Así pues, en su conclusión, el profesor Tejerina abogó por una desmitificación de este lenguaje científico, al que hay que perder el miedo, porque en sus significaciones reales se refiere a cosas muy concretas. Una enfermedad puede tener el nombre técnico más raro e incomprensible para el paciente, pero sin embargo ser una anomalía simple. Y el nombre científico de una planta o de un animal siempre aludirá a algo evidente, que todos conocemos.

FOTO LUIS

El profesor José Luis Tejerina, durante su charla

Y precisamente sobre la dificultad de encontrar las etimologías a ciertos vocablos corrientes y a topónimos desfigurados redundó el coloquio de la tertulia. Que sacó también a colación la pérdida actual del vocabulario peculiar de algunas actividades rurales y el excesivo uso de palabras comodines, con significación trasladada y desfigurante.

Otras cuestiones de la lengua hablada salieron a la palestra. Y se hizo constar la necesidad de nuevos vocablos, bien en su configuración morfológica o bien en su nuevo significado de contexto, dado que la ciencia y las fórmulas sociales requieren nuevas denominaciones.

Hermandad de donantes de sangre

Los colegios de Cervera

Germán García FERRERAS

Los colegios de Cervera de Pisuerga, Modesto Lafuente y Sagrado Corazón, han dado un paso adelante y firme en la formación humana de sus alumnos. Invitaron al equipo de propaganda de la Hermandad de Donantes de Sangre, para que se informase a los estudiantes, qué es la Hermandad de Donantes de Sangre y la necesidad de ser donante.

El maravilloso salón de conferencias que la Caja Ahorros y Monte de Piedad de Palencia, en la histórica villa, se llenó por dos veces en la tarde del viernes, nueve de marzo.

Primero los alumos del colegio Modesto Lafuente con sus profesores al frente; después los alumnos del colegio Sagrado Corazón acompañados por las religiosas y profesores.

Quede constancia del singular comportamiento de todos ellos. Escucharon con un silencio admirable, prueba clara del interés que ponían. Después se suscitó un diálogo para aclarar algunos interrogantes que siempre suscitan las diapositivas que ilustraron la conferencia.

En la propaganda que ha divulgado el Ministerio de Sanidad y Consumo, se presenta el rostro sonriente de dos jóvenes: ellas y ellos, con este mensaje: "cuando tenga 18 años... yo también daré sangre". Y esto es lo que se busca en estas campañas de divulgación por los colegios.

Es mentalizar a los pequeños a fin de conseguir que se hagan donantes cuando cumplan los 18 años. Es conseguir que el futuro de la donación de sangre no vaya a menos, sino todo lo contrario. Porque seguimos y seguiremos necesitando sangre.

D. Enrique Delgado Ramos, delegado de la Hermandad en Cervera de Pisuerga, puede estar muy contento ante una respuesta tan positiva y un futuro tan esperanzador en beneficio de los enfermos. ¡Enhorabuena por su trabajo!

El día 11, domingo, la Unidad Móvil estuvo en Ampudia. El resultado fue el siguiente: 29 donaciones; 17 nuevos donantes; diez de los antiguos, dos de otro pueblo y seis rechazados por distintas razones, Fácilmente se deduce que en Ampudia la respuesta no ha sido muy satisfactoria. ¿Dónde estaban los 46 socios de antes? Es una pena que seamos tan poco constantes en la generosidad y que tan pronto nos cansemos de hacer el bien.

Gracias a esos 17 nuevos donantes que nos hace ver el futuro con mayor ilusión. Esperemos que ellos no sigan el camino de algunos antiguos.

SUCESOS LOCALES

Robo y detenciones

Funcionarios del Cuerpor Nacional de Policía de la Comisaría de nuestra ciudad, como consecuencia de las investigaciones que vienen realizando para combatir y erradicar el tráfico de drogas y la comisión de hechos delictivos contra la propiedad, en los últimos días ha procedido a la detención de diversas personas.

Así, en distintos bares de las calles Eduardo Dato, Alfonso X el Sabio y Plaza de Muñoz Bernal, fueron detenidos Fernando-José Cideres Blanco, de 28 años, Alfredo Casero Pérez, de 24 y Francisco-Javier Guardo Camba, de 40 años, por estar todos ellos presuntamente implicados en el tráfico de estupefacientes. El primero de ellos es vecino de Palencia, el segundo de la localidad de Torquemada y el último de Villamuriel de Cerrato.

De otra parte, en la calle Ciudad Universitaria, fue sorprendido por agentes de la Policía Municipal el menor que responde a las iniciales J.S.H.P., de 15 años, vecino de Palencia, por utilizar ilegitimamente un vehículo a motor. El propietario del citado vehículo había denunciado su desaparición.

Por último los componentes de una dotación policial sorprendieron a los menores J.H.F. y J.J.F., ambos vecinos de Palencia, cuando salían del interior de un Colegio Público sito en el Paseo del Otero por una de sus ventanas, en la que habían roto los cristales.

Los detenidos, las diligencias instruidas y la droga intervenida en cada caso han sido puestos a disposición de la autoridad judicial.

ROBO DE DINERO Y JOYAS EN UN DOMICILIO

Persona o personas sin identificar, tras forzar la puerta de un domicilio sito en la Avenida Madrid, penetraron en el mismo y se apoderaron de 15.000 pesetas en metálico y joyas por un importe de otras 60.000.

SUCESOS EN LOS PUEBLOS

ROBO EN UN BAR EN DUEÑAS

El propietario de un bar sito en la calle José Antonio, en la localidad de Dueñas, denunció a personas desconocidas que tras forzar la puerta de entrada, durante la noche, se apoderaron de unas 40.000 pesetas en metálico.

M.C.D.2022

Usted

Ahora puede suscribir y mantener Deuda del Estado

Directamente

... en el Banco de España

¿Qué son las Cuentas Directas?

Las Cuentas Directas de Deuda Anotada son un nuevo servicio que han creado conjuntamente el Tesoro Público y el Banco de España para que Vd. pueda suscribir y mantener directamente cualquier modalidad de Deuda del Estado (Letras del Tesoro, Pagarés del Tesoro, Bonos del Estado y Obligaciones del Estado) en el Banco de España.

Las Cuentas Directas son sólo cuentas de valores, nunca de efectivo; por eso, al abrirlas, es preciso indicar una cuenta en otra Entidad adonde le serán transferidos los ingresos derivados de su inversión.

La inversión mínima para acceder a ellas es:

- En LETRAS DEL TESORO, una Letra de 1.000.000 Ptas. nominales.
- En PAGARES DEL TESORO, un Pagaré de 500.000 Ptas. nominales.
- En BONOS DEL ESTADO, un Bono de 10.000 Ptas. nominales.
- En OBLIGACIONES DEL ESTADO, una Obligación de 10.000 Ptas. nominales.

¿Quiénes pueden ser titulares de Cuentas Directas?

Todas las personas físicas o jurídicas que lo soliciten, con excepción de las Entidades que pueden ser titulares de cuentas en la Central de Anotaciones de Deuda del Estado.

Por consiguiente, Vd. puede ser titular de una Cuenta Directa con sólo suscribir Deuda del Estado por 10.000 Ptas.

¿Para que sirven las Cuentas Directas?

Con las Cuentas Directas de Deuda Anotada Vd. puede realizar las siguientes operaciones:

- Suscribir directamente en el Banco de España cualquier modalidad de Deuda del Estado.
- Suscribir en otra Entidad designando al Banco de España como depositario de su Deuda (*).
- Reinvetir su importe a la amortización mediante una simple orden.
- Canjear la Deuda, cuando exista esa opción.
- Prestar fianzas y garantías mediante la inmovilización de su saldo.
- Traspasar a estas cuentas los saldos de Deuda que tenga en otra Entidad Gestora (*).
- Traspasar a otra Entidad Gestora los saldos de Deuda que tenga en su Cuenta Directa. Esta operación es necesaria si Vd. quiere vender la Deuda antes de su vencimiento (*).

(*) Algunas Entidades cobran comisión por esta operación.

¿Qué ventajas tienen las Cuentas Directas?

- Información puntual de su gestión.
- Transferencia inmediata de los ingresos derivados de su inversión en Deuda en la cuenta que Vd. designe en otra Entidad.
- Reducción al mínimo de los costes soportados por el titular de la Deuda.
- Posibilidad de abrir o cancelar a su voluntad estas cuentas mediante traspasos de Deuda desde o a otras entidades gestoras.

Comisiones

El Banco de España cobrará una comisión del uno por mil sobre el importe del efectivo que transfiera, con motivo de la amortización o pago de intereses, con un mínimo de 100 Ptas.

Estas comisiones podrán ser modificadas por el Banco de España con un preaviso de 20 días, antes del comienzo de su aplicación .

Para mayor información diríjase a cualquier oficina del Banco de España, solicite el folleto al Apartado 50 de Madrid, o llame al teléfono 900 - 10 50 50.

CUENTAS DIRECTAS DE DEUDA DEL ESTADO ANOTADA.

Directamente

TESORO PUBLICO

M.C.D.2022

RECUERDOS VIEJOS

- **Villarramiel y Villalón querían red telegráfica**
- **Escuelas vacantes en la provincia de Palencia**
- **Niño gravemente herido en un atropello**
- **Obrero muerto en una mina de Santibáñez**

HACE 100 AÑOS
(14 de marzo de 1890)

Los agentes de Vigilancia detuvieron a un hombre que, en unión de su hermano, había asaltado el 11 de marzo una posesión particular en Valdehorca. Se llevaron veintidós manojos que luego vendieron en una panadería.

A Germán Sáiz Alfonsín le fue admitida su dimisión del cargo de Fiel Contraste de Pesas y Medidas en la provincia de Palencia.

Ramón Gayoso Arias fue nombrado escribiente primero de la Sección Provincial de Fomento.

Por su parte Mariano Díez fue confirmado en su destino de agente de Vigilancia, plaza que servía interinamente.

La Superioridad aprobó los presupuestos adicionales de Amusco y Villahán de Palenzuela y devolvió para subsanar defectos los de Guardo y Vañes.

Según noticias llegadas al periódico los Ayuntamientos de Villarramiel y Villalón se hallaban en relaciones para la construcción de una red telegráfica o telefónica que les pusiera en comunicación con Palencia capital, siendo por cuenta de ambos municipios los gastos de instalación en caso de que el Gobierno se lo concediera.

HACE 75 AÑOS
(14 de marzo de 1915)

Unos cuantos mozalbetes fueron detenidos y puestos a disposición del Alcalde por haber organizado una "divertida" pedrea en la bajada de Puentecillas.

En la Gaceta se publicaba el anuncio del concurso de traslados del distrito universitario de Valladolid, para la provisión de escuelas de ambos sexos dotadas con el sueldo de 625 pesetas anuales. En la provincia de Palencia las escuelas vacantes eran las de Cardaño de Abajo, Población de Arroyo, Villalaco, Villanueva de Henares, Villasila, Villaturde, Villota del Páramo y Villanueva de la Peña, para maestros, y las de Amayuelas de Ojeda, Casavegas y Camasobres, Frontada y Quintanilla, Ligüérzana, Manquillos, Osornillo, Pozo de Urama, Rivas y Villovieco, para maestras.

En Palenzuela y Paredes fueron denunciados varios pastores por infringir la Ley de Pastos.

Una muchacha de 18 años fue atropellada por un ciclista y tuvo que ser curada en la Sala de Socorro de bastantes erosiones en la cara y en una pierna, afortunadamente de carácter leve.

La Guardia Civil detuvo en Magaz a dos hombres y una mujer, hojalateros ambulantes, que en Hontoria de Cerrato habían tratado de engañar a algunos vecinos comprando con monedas falsas.

HACE 50 AÑOS
(14 de marzo de 1940)

A primera hora de la tarde del 13 de marzo circulaba por la carretera general con dirección a Valladolid un coche conducido por un joven de 22 años, perteneciente a la Compañía de Parques y Talleres. Unos niños jugaban con patinetes en las cercanías de Venta de Baños y se cruzaron ante el coche, exponiéndose imprudentemente a un grave peligro. El conductor frenó repentinamente pero no pudo evitar el atropello de uno de los chavales, de 9 años de edad. En el mismo vehículo fue trasladado a la clínica de la Azucarera de Castilla, donde los médicos le practicaron la primera cura.

Además de múltiples contusiones el niño presentaba una herida con colgajo en la pierna izquierda y otra similar en el muslo derecho, así como erosiones en la cadera, en ambas piernas, en la cabeza y en la cara, lesiones de pronóstico reservado.

Por la mañana tuvo lugar en la Cárcel Modelo (Prisión Provincial) el acto del cumplimiento pascual de los reclusos. Previamente habían recibido preparación espiritual de varios canónigos de la Catedral, de los párrocos de San Miguel y Nuestra Señora de la Calle y coadjutor de San Lázaro. En la misa, oficiada por el Vicario y Gobernador Eclesiástico, comulgaron cuatrocientos reclusos y reclusas.

HACE 25 AÑOS
(14 de marzo de 1965)

En una mina de la empresa "Cántabro Bilbaina S.A." resultó muerto un obrero de 37 apños, casado, natural de Villalcázar y residente en Santibáñez de la Peña. El infortunado minero se dirigía hacia el exterior de la mina maniobrando con unas vagonetas cuando una de las unidades sufrió un brusco movimiento y aprisionó la cabeza del hombre contra el cuadro de entibación, produciéndole la muerte instantánea.

El BOE publicó un Decreto del Ministerio de Educación Nacional por el que se clasificaba como centro no oficial reconocido de Formación Profesional Industrial el Taller Escuela Sindical "Virgen de la Calle", de Palencia.

De esta forma, los alumnos no tendrían que acudir a examinarse fuera del propio centro, salvo en la prueba de reválida, porque las notas dispensadas por los profesores del Taller Escuela tendrían validez oficial.

El día 17 de marzo estaba previsto que una comisión palentina, presidida por el Gobernador Civil e integrada por diversas autoridades y jerarquías, visitaran el segundo tramo del Camino de Santiago a su paso por la provincia de Palencia, es decir desde Carrión de los Condes a San Nicolás del Real Camino. El objeto de la visita era conocer los últimos detalles de organización y preparación de la ruta jacobea antes de que se iniciaran las habituales peregrinaciones hacia Santiago de Compostela.

La comisión palentina iba a entrevistarse con las autoridades locales de los pueblos de la ruta, comenzando desde San Nicolás y acabando en Carrión de los Condes.

Actividades de la unión de consumidores ante el Día mundial de los derechos del consumidor

Nos encontramos una vez más ante el Día Mundial de los Derechos del Consumidor. Con este motivo, la Unión de Consumidores de Palencia ha organizado una serie de actividades en diferentes localidades de la provincia: el martes, día 13, instalaremos nuestra caseta móvil en Aguilar de Campoo, los días 15 y 18 en la Plaza Mayor de Palencia y el día 22 en Saldaña, donde dialogaremos con los consumidores y usuarios y estaremos a su disposición.

La Unión de Consumidores dedicará el año 1990 al tema de la vivienda. Durante estos días repartiremos en los puntos móviles un folleto editado por la UCE, que estará además a disposición de cuantos lo deseen en nuestra sede de Palencia y en las diferentes delegaciones de la provinvia.

Tenemos previsto dar algunas charlas en estos días en diferentes localidades, la primera de ellas el día 14 en San Cebrián de Campos.

Otro de los temas que abordaremos en estos días está relacionado con el alquiler de plazas de garaje, debido a la reciente sentencia del Juzgado de Primera Instancia número 1 de Palencia, que deja en la práctica a los arrendatarios en una situación de indefensión total ante los posibles abusos de los arrendadores. La sentencia, desde luego la acatamos, pero bajo ningún concepto lo compartimos.

A comienzos de 1989 los dueños del Garaje Palencia, Inmoviliaria Nueva Forma, S.A., impusieron una subida del precio del alquiler de plazas de garaje en una cuantía comprendida entre el 15 y el 20 por ciento, lo que motivó que algunos arrendatarios se negasen a aceptar dicha subida.

La empresa demandó a uno de éstos para desauciarle, al entender que el contrato entre ambos era solo de un mes de duración, en contra de nuestro parecer que era de duración indefinida al no existir ningún tipo de contrato escrito. El juez ha decidido que la empresa tiene razón, ya que el recibo de pago era mensual habitualmente aplicando el Código Civil, con lo que procede el desaucio,

Aplicando esta sentencia, todos los contratos no escritos se convierten en la práctica en mensuales, ya que es la forma habitual de pagar los alquileres. Por lo tanto al final de cada mes los arrendadores de plazas de garaje pueden inpunemente echar a los arrendatarios y/o imponerles subidas unilaterales cuando les dé la gana.

Ante esta situación de indefensión, mientras no se modifique el Código Civil o la Ley, al consumidor solo le queda el recurso de formar un frente común, o de lo contrario dejar el coche en la calle.

LA UNION DE CONSUMIDORES DE PALENCIA ACONSEJA

1. No arrendar nunca una plaza de garaje sin formalizar previamente contrato por escrito y con una duración mínima de un años, con cláusula de prolongación del mismo con una subida máxima equivalente al Indice de Precios al Consumo, que sería lo justo.

2. Desde luego no arrendar plaza de garaje a Inmoviliaria Nueva Forma, S.A. en condiciones diferentes a las expuestas y por un precio superior al habitual en el entorno.

3. Exigir a Inmoviliaria Nueva Forma, S.A. la formación de un seguro, que ahora no tiene, que garantice los posibles daños o deterioros que pueda sufrir su vehículo en el interior del garaje.

4. Exigir a esta entidad arrendadora que cumpla con todas las normas legales, que ponga luces donde se necesiten, extintores llenos en los lugares debidos, que funcione el ascensor, que nunca lo hizo a pesar de tener cinco pisos y un largo etc.

Por último queremos dejar claro y manifiesto que la Unión de Consumidores de Palencia luchará denodadamente para que no existan situaciones de indefensión ante quientes abusan de leyes liberales, o para que éstas se modifiquen si es la única posibilidad de acabar con la injusticia.

Carmen Merino Medina

Pta. de Unión de Consumidores de Palencia

REGISTRO CIVIL

NACIMIENTOS

Tomás Villasur Melendre, de Tomás y María Jesús.

Mario González Marcos, de Jesús Aurelio y Sonia.

Eva Gómez Luengo, de Valentín y Sara.

Joana Maestro Fernández, de Víctor y Felicitas.

Daniel Vallejo Ruiz, de Miguel Angel y Esperanza.

Esther García Santos, de Isidoro y María del Carmen.

Diego Ibáñez Hurtado, de José Rafael y Marta.

Coral López Mauro, de José Antonio y Ana María.

Laura Rodríguez Rosales, de Alfonso y María Nieves.

M.C.D.2022

HERRERA DE PISUERGA

Pleno extraordinario en el Ayuntamiento

Dieciocho millones para rehabilitar la Plaza José Antonio Girón

Se dedica una calle a D. Mariano Cuadrado Calvo

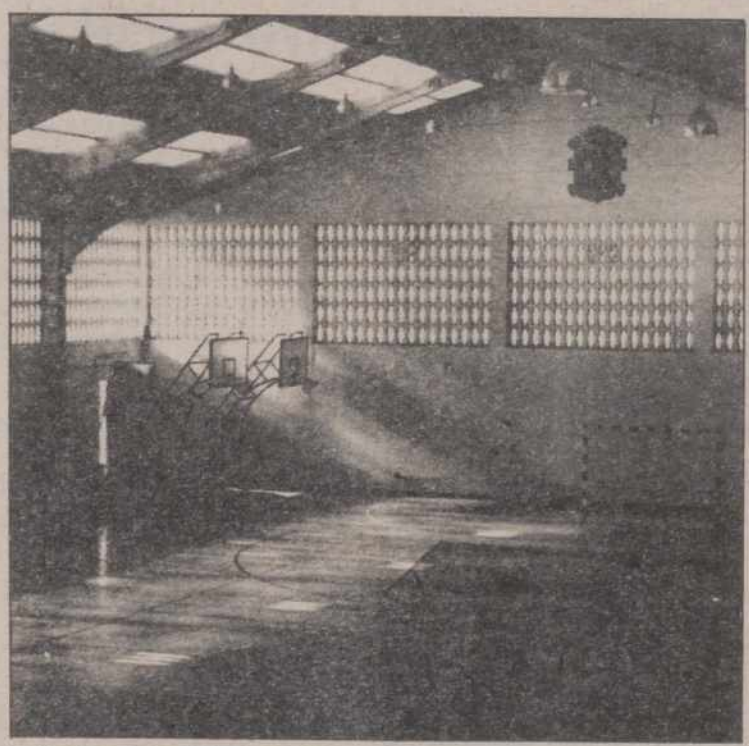

Pabellón Municipal de Herrera de Pisuerga.

Redacción

Interesante pleno el celebrado por el Ayuntamiento de la ciudad herrerense. Nueve eran los puntos a tratar, algunos de los cuales de gran importancia para el futuro embellecimiento de Herrera.

El primer lugar se propuso por la presidencia que constara en acta el sentimiento de la Corporación por el fallecimiento del Ilmo. Sr. D. Mariano Cuadrado Calvo, miembro honorario del Ayuntamiento y medalla de plata de la ciudad, y que a su memoria se dedicase una calle del casco urbano con su nombre.La propuesta que fue votada favorablemente por todos los grupos políticos.

El punto segundo era el nombramiento de doña María del Carmen Hedrosa Estrada, como secretaria-interventora del Ayuntamiento con carácter interino.

PADRON DE HABITANTES Y ADJUDICACION DE LA RESIDENCIA

Con la aprobación del Padrón de Habitantes, que prácticamente no había tenido variación, y en el que se han registrado 75 altas y 95 bajas, y el de beneficencia, se pasó al punto sexto, donde se adjudicaba definitivamente las obras de construcción de la Residencia sanitaria a la empresa Palantia, S.A., en la cantidad de 119.500.000 pesetas. Este punto fue aprobado con el voto en contra del Partido Socialista.

El Pleno extraordinario del Ayuntamiento de Herrera aprobó la redacción del proyecto de rehabilitación de la Plaza J.A.-Girón

Se aprobó en el punto siguiente la redacción del proyecto para la restauración del Pabellón Deportivo dentro del Plan de Instalaciones Deportivas para el año 1990, por importe de seis millones de pesetas.

Se trata de levantar todo el piso afortunadamente, deteriorado por el uso, así como los vestuarios y la cubierta.

REHABILITACION DE LA PLAZA

La Consejería de Fomento de la Junta de Castilla y León, dentro del Programa de Rehabilitación del Patrimonio Arquitectónico, ha concedido al Ayuntamiento 18 millones de pesetas para rehabilitar la Plaza José Antonio Girón, obras de uniformidad de balconadas, posteras, portalones, galerías, que sometía al Pleno para aprobar la redacción del proyecto, punto que fue aprobado con la sola abstención del Partido Socialista.

Y finalmente se adjudicó la enajenación de una finca urbana en la calle Doctor Abad, 22, a la empresa Julio Gutiérrez, S.A., en la misma cuantía que en su día salió a subasta y quedó desierta. Este importe, como el Ayuntamiento aprobó hace años, es destinado a financiar el proyecto de la Residencia de Ancianos, y también se aprobó con el voto en contra del Partido Socialista.

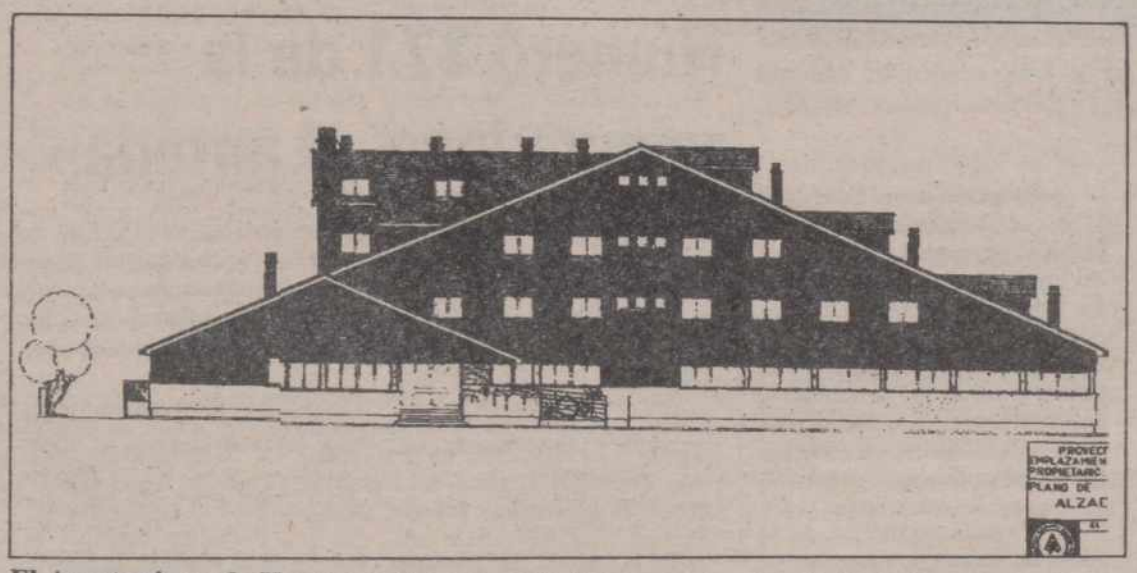

El Ayuntamiento de Herrera de Pisuerga adjudicó la construcción de la Residencia Geriátrica

E S P E C I A L M A R Z O

FIESTA
CL 1.1 3 P.
1.075.000
CL 1.1 5 P.
1.145.000

ESCORT
CL 1.3
1.275.000
MARK II 1.6
1.450.000
GHIA 1.6
1.500.000

ORION
MARK II 1.6
1.480.000
GHIA 1.6
1.550.000

Ford

P.V.P. EN CARRETERA

Autopalsa
Ctra. Valladolid, Km.4.5 y Felipe Prieto,2-Palencia.

M.C.D.2022

SALDAÑA

Visita del delegado territorial de la Junta de Castilla y León

Reunión de trabajo con la Corporación

Fcò. Caballero Herrero
Corresponsal

Jesús M.ª de Castro Asensio, delegado territorial de la Junta de Castilla y León en nuestra provincia, visitó el pasado viernes la localidad de Saldaña, manifestando su interés por el desarrollo de la villa como importante cabecera de comarca.

A las 11 de la mañana era recibido en el Ayuntamiento de Saldaña el delegado territorial de la Junta en Palencia, Jesús M.ª de Castro, en visita oficial. El alcalde, Antonio Herrero, dio su bienvenida al delegado con unas palabras de agradecimiento primero, por su visita y después por las relaciones tan estrechas y firmes entre la Junta y el Ayuntamiento, lo que ha propiciado que se invirtieran en Saldaña cerca de 700 millones de pesetas para la realización de obras tan importantes como la nueva acometida de agua, la estación de autobuses, en fase de construcción, la remodelación de la Plaza Vieja, el nuevo parque natural que se construirá a partir del espléndido parque público "Javier Cortés", así como la realización de numerosas actividades culturales en Saldaña. No dejó sin embargo el alcalde de añadir que aún existen necesidades en la villa que requieren la atención de la Junta, para lo que invitó al Sr. delegado a conocerlas para su posterior examen.

El delegado territorial de la Junta, junto al alcalde, Antonio Herrero, en su visita institucional a Saldaña.-(Foto CARLOS. Saldaña)

Jesús M.ª de Castro agradeció públicamente la acogida tan entrañable que ha recibido en Saldaña, "Donde nadie se siente extraño", y aludió a las buenas relaciones entre Ayuntamiento y Junta, llegando aún a la amistad personal que le une con Antonio Herrero, de quien dijo ser un excelente alcalde preocupado siempre por su pueblo, hasta el punto de haber conseguido de la Junta esa nada despreciable cantidad de 700 millones de pesetas, que proporcionan a Saldaña "un extraordinario aspecto de crecimiento ordenado".

A continuación se pasó a la reunión de trabajo en la que el delegado territorial invitó a los miembros de la Corporación a que le participaran sus preocupaciones. Tomó la palabra el concejal socialista Javier Quijano, quien expresó su preocupación por la finalización definitiva del Centro de Salud, que si bien tiene acabadas las obras de infraestructura, aún queda pendiente la decoración y el equipamiento de enseres, Jesús M.ª de Castro contestó al concejal argumentando que es el INSALUD el que, por lo general se encarga de estas tareas de acondicionamiento en los Centros de Salud, pero tomó nota directa de las necesidades del mismo y prometió encargarse de su estudio.

Posteriormente la concejala de Cultura, Lupi Diez, expresó su preocupación por el dinero que en concepto de subvenciones tiene asignada su concejalía sin que todavía se haya hecho efectivo más que el 40% del mismo. A su vez, interrogó al delegado sobre la posibilidad de realizar en Saldaña un ambicioso e interesante programa sobre el Medio Rural, con jornadas de trabajo, charlas y conferencias y que requiere la atención de la Junta de Castilla y León para poder financiarlo.

Jesús M.ª de Castro, en contestación a la concejala, Lupi Diez, argumentó su interés en el tema de las jornadas sobre el medio rural y le facilitó la toma de contacto con las personas responsables del tema en la Junta, para su inmediato estudio; en cuanto al pago de las subvenciones, reconoció un excesivo retraso en el tema pero tranquilizó a la concejala por la inmediata solución del asunto.

Tomó de nuevo la palabra el alcalde Antonio Herrero, para indicarle al delegado sus preocupaciones por la necesidad de suelo en el polígono industrial, la construcción de una nueva calle que comunique directamente el polígono con la carretera general a la entrada del puente viejo y la construcción de un paseo por la carretera de Osorno, como obras de inmediata necesidad, así como la reparación de la nueva Casa de Cultura de la que dijo: "Es un charco y hay que darle solución de inmediato, una obra mal hecha que representa la paralización de muchas actividades culturales que ya deberían estar desarrollándose".

El delegado territorial de la Junta en Palencia, Jesús M.ª de Castro, tomó nota de lo dicho y tras conversar con los técnicos que le acompañaban fue buscando soluciones a los temas expuestos por Antonio Herrero, finalizando la reunión con palabras de agradecimiento y un "Vamos a trabajar" que propició los aplausos de los asistentes al acto.

A continuación visitaron varias obras en la localidad y posteriormente atendió a las preguntas de los informadores sobre cuestiones como la visita a Saldaña, de la que dijo formar parte de un programa de toma de contactos con la realidad de las inversiones de la Junta en los diferentes pueblos de la provincia y estar especialmente satisfecho de la marcha de las mismas en Saldaña, de la que dijo ser un pueblo modelo en claro desarrollo industrial y crecimiento urbanístico.

OSORNO

El Comité Local del PSOE, contra la instalación de un depósito de gasóleo junto a un centro escolar

El Comité Local del PSOE de Osorno nos facilita la siguiente nota informativa:

"Con el natural sentido cívico que debe caracterizar al conjunto de las fuerzas políticas, nos vemos en la necesidad de rechazar sin paliativos la instalación de un depósito de 70.000 litros de gasóleo junto a un centro escolar comarcal de Osorno, por lo que supone de riesgo y peligrosa aventura para los seres más indefensos de nuestra sociedad: los niños.

Hemos de recordar que la instalación del depósito de gasóleo fue decidida unilateralmente por el Grupo Popular, merced al voto de calidad de la alcaldesa y con el voto en contra del resto de la oposición, en un Pleno Extraordinario convocado al efecto.

No estamos en contra del progreso, pero sí del uso irracional de lo que algunos consideran "avance social", sin más, sin medir las consecuencias.

Queremos denunciar, por otra parte, la ocultación de los datos referidos a la instalación del depósito por parte de la primera autoridad municipal, lo que ha provocado la inevitabilidad de su desafortunada ubicación".

LANTADILLA

Número 171 de la revista local «Lantada»

El número 171, correspondiente a Marzo-90, de la revista Lantada, editada por la parroquia de Lantadilla, se abre con un editorial que cierra una serie de ellos dedicados a las relaciones humanas. La siguiente página, bajo la firma de Teódulo, se dedica al "Encuentro con la Biblia", como uno de los objetivos del "Sínodo Palentino".

Bajo el epígrafe "Amor", se reproducen en otra página una serie de frases recogidas de la revista "Armentalez" sobre las personas mayores y su incidencia en la sociedad. En "Diálogo Imaginario", César desarrolla el tema del Reino de Cristo. Y Angel firma un artículo de divulgación sobre el mongolismo.

En la sección de "Hombres célebres en la Historia de España", se biografía al general cartaginés Amílcar Barca y se historia su participación en la conquista de la Península Ibérica. En otra página, Felicísimo García desarrolla en verso el tema de "Escribas y fariseos". Y en la última pagina de texto se insertan las definiciones de diversas medidas antiguas de capacidad, de monedas de otros tiempos y de extensiones superficiales antes del sistema métrico decimal. Además se dedica un apartado a las noticias locales de actualidad.

Una página de pasatiempos, dibujos y entregas de frases de pensamiento y formación completan la revista, que, fiel a su andadura, salió en los primeros días del mes, como un reflejo de la sociedad actual y del pueblo.

IBERDUERO-PALENCIA

Informa que en el día que se indica se cortará el servicio de energía eléctrica a las siguientes instalaciones:

DIA 15-03-90, DE 9 A 10 HORAS

Afectará en Palencia a calle Federico Mayo de número 22 al 32 y del 29 al 37 inclusive; Calle Bailén números 2, 3, 4 y 6; Avenida Asturias del número 9 al 27 ambos inclusive; Calle Navas de Tolosa números 1 y 3 y Plaza Federico Mayo número 1.

El horario es aproximado. - Se ruegan disculpas.

Palencia, 14 de marzo de 1990

M.C.D.2022

Protagonizó una larga escapada, ganó los sprints especiales y fue tercero en la montaña

El palentino Cruz Martín regresó satisfecho de la Vuelta Ciclista a Murcia

«Que me dieran caza a falta de 8 km. después de 132 en solitario, duele... pero sabía que podía ocurrir»

Carlos M. SANTOYO

El palentino Jesús Cruz Martín, ciclista profesional del Banesto, protagonizaba una larga escapada en la primera etapa de la Vuelta a Murcia estando a punto de cruzar en solitario la línea de meta, algo que sin duda mereció. Como mal menor, su aventura le sirvió para comandar una clasificación secundaria, la de los sprints especiales, que se adjudicaría definitivamente al término de la ronda obteniendo asimismo el tercer puesto en la montaña. Independientemente, claro está, de la rentabilidad publicitaria para el patrocinador de su escuadra gracias a la atención de los medios de comunicación, en especial de TVE que le dedicó muchos minutos.

El corredor de Vertavillo regresaba ayer a su domicilio en la localidad madrileña de Colmenarejo. Con él contactábamos telefónicamente atendiéndonos con la amabilidad y simpatía que le caracteriza.

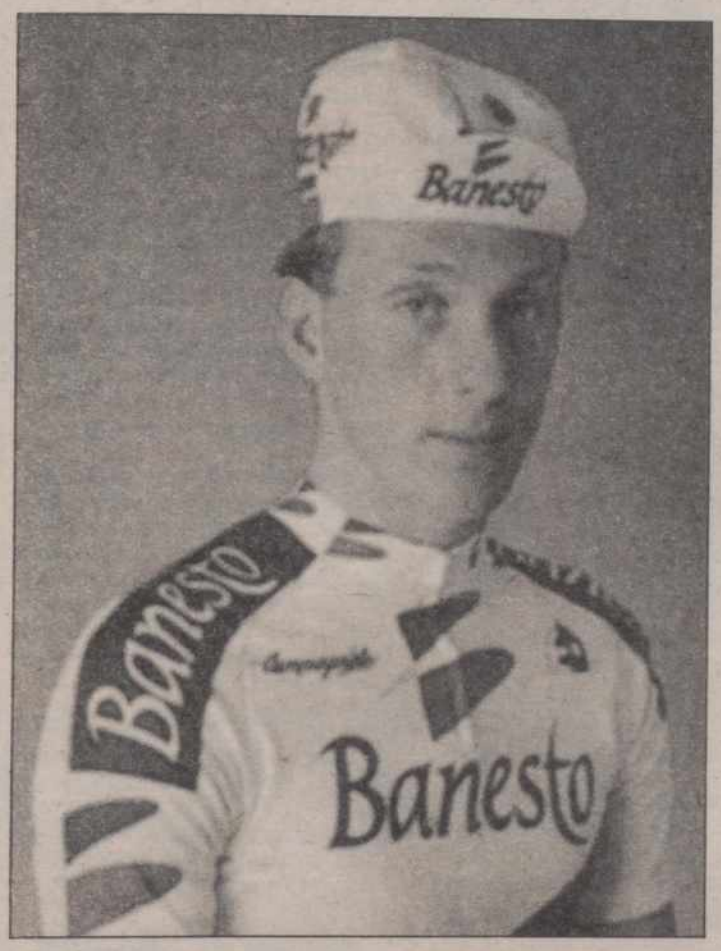

OPTIMISTA

-Lo de Murcia no ha estado pero que nada mal para empezar

-Desde luego. Principalmente como rodaje de cara a otros objetivos más importantes de la temporada. La pena fue que no ganase la etapa, algo para lo que me faltó muy poco.

-Al menos sirvió para adjudicarte la general final de los sprints especiales que, evidentemente, no es lo tuyo

-Hombre, es obvio que lo conseguí prácticamente de rebote al sumar bastantes puntos en esa jornada de la escapada. Los días siguientes me dediqué a disputarlos al objeto de seguir arañando puntos y, por fortuna, logré el objetivo. Resultaba un motivo de alegría subir después de cada etapa al podium como líder de esta clasificación, máxime el día que concluyó la Vuelta.

-¿Por qué esa aventura de la primera etapa?

-Ni yo mismo lo sé. Ví en un momento dado la oportunidad de saltar del grupo y traté de aprovechar la oportunidad. Faltaban muchísimos kilómetros, pero merecía la pena intentarlo. Y faltó poco para ganar, lo que sin duda me anima a pensar que la próxima vez quizás lo consiga.

-Que el pelotón te diera alcance después de tanto sacrificio, un mazazo

-Tampoco creas que fue muy decepcionante. Sabes que puede ocurrir y de hecho ocurre el 90 por 100 de las veces. Cuando buscas la sorpresa asumes el riesgo, aunque siempre duele. No digamos en este caso después de rodar 130 kilómetros en solitario y faltar únicamente 8 para la meta.

-Cuando a un corredor le dan caza en estas circunstancias suele descolgarse. Y Cruz Martín acabó entre los 10 primeros

-El viento y tantos kilómetros en solitario por supuesto que mermaron mis fuerzas, pero al estar tan cerca la meta de Aguilas aguanté bien con el pelotón al beneficiarme además el terreno.

-¿Acusaste el esfuerzo en jornadas posteriores?

-Sí. Sobre todo las dos siguientes. Andaba un poco justo a la espera de la recuperación del organismo impidiéndome entrar en las batallas de las etapas, pero lo superé.

-¿El resumen final?

-Satisfactorio. Acabé muy contento pues el rendimiento exhibido me hará afrontar con optimismo futuros compromisos.

-Y Banesto, con estos detalles de los modestos y el triunfo de Indurain en la Paris-Niza, tan ancho

-Somos un equipo que poco a poco se dejará ver muchísimo. No digamos nada cuando lleguen esos grandes objetivos llamados Vuelta a España y Tour de Francia.

TRABAJO

-Antes de participar en la Vuelta a Murcia lo hiciste en Andalucía y Valencia

-En efecto. Y también acabé muy contento, aunque un inoportuno resfriado frenase mi preparación. En esas rondas nacionales realicé mi función de corredor de.equipo ayudando al hombre fuerte del Banesto en las mismas, Miguel Indurain. Colaborando en definitiva, que es lo mío.

-¿Próximas carreras?

-No lo sé. Acabo de llegar a casa y espero la llamada de mi director. Quizás corra a partir del sábado la Milán-San Remo. En caso contrario lo haré bien en la Semana Catalana o en el Criterium Internacional de Francia.

-¿Posibilidades de "hacerte un hueco" en Banesto para la Vuelta a España o el Tour?

-Está complicado. La plantilla es larga y de muchísima calidad. Con gente importantísima con plaza asegurada entre los nueve convocados. La competencia es tremenda, pero tampoco arrojo la toalla ya que estoy trabajando fuerte para ello.

-¿Alguna cosa más?

-Un saludo cordial y cariñoso a todos los palentinos.

El Knorr Bolonia, campeón de la Recopa de Baloncesto

79-74. El Real Madrid perdió los papeles en el inicio del segundo tiempo

Florencia (Italia), EFE.-

REAL MADRID, 74
KNORR BOLONIA, 79

Real Madrid (37+37): Llorente (9), Anderson (20), Frederick (21), Martín (12), Romay (1) –cinco inicial–, Villalobos (–), Cargol (11).

Knorr Bolonia (48+31): Brunamonti (4), Richardson (31), Bon (9), Johnson (6), Binelli (9) –cinco inicial–, Gallinari (4), Cordebella (16), Righi (–), Ramboli (–).

Arbitros: Rigas (Grecia) y Zych (Polonia). Excluidos por cinco faltas personales Binelli (m. 37) y Cordebella (m. 39).

Incidencias: Final de la Recopa, disputada en el Palacio de los Deportes de Florencia, ante unas 7.000 personas. En el minuto 23, Brunamonti tuvo que abandonar la pista al sufrir una lesión en una caída fortuita.

Comentario: Los pronósticos se cumplieron. Un Real Madrid casi sin recurso no pudo superar a un Knorr Bolonia que dominó siempre que quiso, sobre todo en los inicios de la segunda parte, periodo en el que fraguó su victoria.

El partido comenzó con numerosos errores por parte de ambos equipos, que no terminaban de situarse en la cancha. El primer punto del partido lo consiguió Fernando Romay en el minuto tres en un tiro libre, después de que ambos equipos fallaran varias canastas consecutivas. La contestación del Knorr Bolonia al punto de Romay no pudo llegar de otro jugador que no fuera Richardson, que con su primera canasta avisó de lo que iba a hacer en los minutos siguientes.

El Real Madrid, a trancas y a barrancas, consiguió durante algunos minutos mantener el tipo con una ventaja máxima de cuatro puntos (9-5) en el minuto cinco de partido. Dos más tarde, Ettore Messina, técnico del Knorr Bolonia, tuvo que solicitar su primer tiempo muerto coincidiendo con la máxima ventaja madridista (18-13).

A partir de ese momento, las cosas comenzaron a rodar mal para los hombres de George Karl. Falta de efectividad en el tiro y un Richardson imparable en el ataque italiano comenzaron a hundir a los madridistas, que vieron como su rival se colocó con diez puntos de ventaja en el minuto 15 (36-26), tras un parcial favorable de 23-8, en siete minutos.

Los cambios introducidos por Karl en su equipo no terminaron por hacer efecto, y mucho menos todos los sistemas empleados para impedir que Richardson machacara, una y otra vez, la canasta madridista. Ni la zona, ni la presión individual, ni la zona mixta lograron detener al jugador americano, que aglutinó una gran parte de los puntos de su equipo.

Tras el descanso, la debacle madridista fue completa. Errores en los tiros (Frederick llegó a fallar tres lanzamientos bajo canasta seguidos) y una defensa que dejaba bastante que desear llevaron hasta el ahora campeón de la Recopa al hundimiento total, hasta el punto en que en los seis primeros minutos de este periodo tan sólo consiguió un punto.

La lesión de Brunamonti, en el minuto 23, pareció que iba a igualar un poco la situación; sin embargo, la realidad fue otra, ya que Cordebella cogió en pleno acierto la dirección del equipo, además de ayudar a Richardson en las labores anotadoras. En el minuto 26, la ventaja de Knorr llegó a los 17 puntos (56-39), en pleno festival anotador de Richardson, dispuesto a apuntillar a su rival.

Cuando todo parecía que iba a terminar en una soberana paliza, Mike Anderson decidió despertar y comenzó a conseguir puntos, mientras que sus compañeros, contagiados del espíritu de lucha del base estadounidense, lograron cerrar mejor la defensa y detener el juego ofensivo de su rival. Poco a poco, el Real Madrid, más por corazón que por acierto, fue recortando diferencias y obligó a Messina a solicitar un tiempo muerto, en el minuto 38.

Pese a todo, el Bolonia logró controlar la situación en medio de la presión desesperada de los jugadores madridistas, quienes continuaron luchando hasta más allá del pitido final, cuando tuvieron que salir por piernas para no verse aplastados por los numerosos seguidores del Knorr Bolonia que invadieron la pista.

Destituido David Vidal como entrenador del Cádiz

CADIZ, EFE.

La Junta Directiva del Cádiz, tras hora y media de reunión, y por unanimidad de sus miembros, ha decidido cesar de su cargo de primer entrenador del equipo a David Vidal Tomé.

Se hará cargo del equipo el segundo entrenador, Ramón Blanco, y el preparador físico, Lorenzo Buenaventura.

M.C.D.2022

Plantilla del Salmantino

NOTICIAS DEL C.D. HERRERA

Chapa y Avelino, sancionados; Claudio y Guillermo, altas.-**Sucedió en la primera vuelta.**-El Salmantino, próximo rival, visita El Parque a las 17 horas del domingo

Carlos M. SANTOYO

Bajan turbias las aguas por Herrera de Pisuerga después de la derrota cosechada la pasada jornada en campo del colista San José. Y es que tanto como ese 3-0 final ha dolido la irresponsabilidad mostrada por la mayoría de los integrantes de la plantilla rojiblanca que se negaron a viajar a la capital charra de vísperas, lo que hubiera evitado el madrugón dominical y, seguramente, el pésimo rendimiento exhibido en el Reina Sofía.

Lo cierto fue que en Salamanca se dio un gigantesco paso atrás en las aspiraciones de permanencia del equipo que a sus ocho negativos une su peor gol-average con relación a directos adversarios, caso de San José y La Bañeza, a la espera de sus posteriores enfrentamientos con Cultural de León y Benavente.

CHAPA Y AVELINO, SANCIONADOS

Al inesperado traspiés en la Ciudad del Tormes también se sumó la expulsión del central Avelino y la nueva cartulina amarilla a su compañero de zaga, Chapa. Ambos, lógicamente, descansarán obligatoriamente el próximo domingo por sanción.

El tándem técnico Pilín-Villahoz sin embargo es probable que recuperen tras sus lesiones a Claudio y Guillermo que ya entrenan con relativa normalidad al lado de sus compañeros. En el dique seco, como de todos es conocido, continúa el capitán Antonio Bermejo.

La visita del Salmantino, a las 17 horas del domingo, en El Parque, será más que difícil, pero al cuadro local no le queda otro remedio que amarrar la victoria después de "lo" de San José. Lo contrario sería prácticamente el adiós a la 3ª División.

SUCEDIO EN LA PRIMERA VUELTA

En la primera vuelta, el Herrera caía derrotado en campo del Salmantino por 3-0. Los goles los marcaron Yepes, Pedro I y Epi.

Joge D' Alessandro, técnico charro, alineó en esa ocasión a Cris, Andrés, Pedro I, Torrecilla, Luismi, Carlitos, Yepes, Vicente, Quique, Pedro e Israel. Eugenio y Pedro II suplieron a Pedro I e Israel.

Alex Coutinho a Zapatero, Tadeo, Chema, Claudio, Avelino, Ramón Gil, Olea, Javi de la Torre, Sito, Fernando y Cristóbal. Guillermo y Cristóbal suplieron a Gil y Fernando.

El Herrera acabó el partido con nueve hombres por las expulsiones de Chema y Sito. También vio la cartulina roja el local Luismi.

EL SALMANTINO, PROXIMO RIVAL

El Salmantino, próximo rival, vencía el domingo anterior en El Helmántico al Zamora por 2-1. Se adelantaron los visitantes por mediación de Chacón remontando posteriormente el resultado Antonio y Santi. D' Alessandro alineó a Cris, Andrés, Santi, Torrecilla, Quique (Carlos), Yepes, Torres, Vicente, Epi (Pedro II), Antonio e Israel.

El conjunto charro ocupa la séptima posición en el grupo VIII de 3ª División con "29 + 3" siendo el cuarto menos goleado con 23 tantos.

En sus 14 desplazamientos ha sumado únicamente nueve puntos. Sus resultados a domicilio: Lermeño (1-2), Almazán (2-1), Cultural de León (2-0), San José (1-0), Arandina (2-1), Astorga (0-0), Hullera (1-0), **Palencia (1-1)**, Valladolid Promesas (3-0), Bembibre (0-1), Medinense (0-0), Segoviana (1-1), Dyc (1-1) y Zamora (1-0).

D'Alessandro, técnico charro

Reunión de atletismo en Madrid

Corgos renació en la despedida de Moracho

José Antonio Diego

Madrid, (EFE).–Antonio Corgos recuperó el impulso de sus mejores días e igualó su récord nacional de longitud con un salto de 8,12 metros en la reunión de Madrid, que sirvió de despedida a Javier Moracho, el mejor vallista español de todos los tiempos.

Cuatro años después de proclamarse en esta misma pista campeón de Europa de 60 metros vallas, Javier Moracho se despidió de la alta competición tal vez en la peor carrera de su vida en el aspecto técnico, ya que tropezó en cuatro de los cinco obstáculos antes de llegar quinto con una marca de 7.84 que, probablemente, no volverá a batir en las competiciones de clubes que le quedan.

El de Monzón quiso rodearse, a la hora del adiós, de los atletas estadounidenses que han hecho historia en las vallas altas: Roger Kingdom, dos veces campeón olímpico y plusmarquista mundial, y Renaldo Nehemiah. Ningún otro atleta en el mundo ha bajado de 13 segundos en 110 metros vallas.

Kingdom,mejor atleta mundial del año 1989, cosechó en la pista de Madrid una nueva derrota, esta vez ante Nehemiah, que con 7.54 aventajó en seis centésimas al recordman mundial.

Moracho no estaba hoy para grandes marcas. Antes de la carrera, se fundió en un abrazo con Carlos Sala, su único rival en las pistas en la última década. Al terminar la prueba, el veterano capitán del Larios, de 32 años, dio la vuelta de honor junto a Nehemiah, que le entregó el ramo de flores que había recibido por su victoria.

El barcelonés Antonio Corgos no pudo con el estadounidense Larry Myricks, vencedor del concurso de longitud con 8.16, pero estuvo más cerca que nunca de conseguirlo: a cuatro centímetros, en un final de temporada que le ayudará a olvidar sus problemas físicos.Igualó la marca que estableció en Madrid en 1986 y repitió el pasado año en los europeos en sala de La Haya, donde obtuvo medalla de plata.

El marroquí Said Aouita, estrella de la reunión, decepcionó en una lenta carrera de 1.500 metros en la que quería bajar de 3:40 y terminó en 3:45.58. Mantuvo intacta su condición de invicto en pista cubierta, pero defraudó a la joven afición madrileña, formada en un cincuenta por ciento de escolares.

De poco sirvió que Alfredo Lahuerta, ayer en labores de liebre, impusiera un fuerte ritmo cercano a los 23 segundos por vuelta. Aouita permaneció a cola de grupo, imperturbable y seguro de conseguir una fácil victoria con sólo apretar en la última vuelta y contener el voluntarioso ataque del keniano Kipkoech Cheruiyot.

Otro marroquí, Brahim Boutaib, en otro tiempo discípulo de Aouita y ayer jefe de filas del equipo Larios, hizo el gasto estrictamente necesario para obtener la victoria en 3.000 metros. Su intención era hacerlo en un tiempo aproximado de 7:48 pero en la práctica invirtió diecisiete segundos más (8:05.26), muy lejos, incluso, de su mejor marca del año (7:47.93).

El marroquí sólo forzó el ritmo en la última vuelta para derrotar al estadounidense Brian Abshire, cuarto en el escalafón mundial de la distancia con 7:41.57, que ayer acreditó 8:06.62.

La pista del Palacio de Deportes madrileño, una de las más rápidas del mundo, fue escenario de la mejor marca mundial del año en la prueba femenina de 60 metros, con 7.08 para la jamaicana Merlene Ottey, y tercer récord nacional de Sandra Myers (7.23). Por si acaso, la velocista del Kelme había negociado con los organizadores un posible récord mundial.

La alemana federal Ulrike Sarvari, flamante campeona de Europa en pista cubierta, se clasificó quinta. La temporada bajo techo ha sido larga y los atletas se encuentran en pleno declive, dispuestos ya a empezar el ciclo de entrenamientos para la temporada al aire libre.

En la carrera masculina el nigeriano Chidi Imoh, con 6.55, dio cuenta del jamaicano Raymond Stewart. El cubano Andrés Simón, actual campeón mundial, acusó la inactividad por lesión y terminó cuarto.

José Arconada hizo una carrera valiente en 800 metros. Persiguió a la "liebre", Martín Ureña, y cuando se quedó solo, a dos vueltas de la meta, no aflojó su ritmo. Se impuso con 1:49.10 al tiempo que el chileno Pablo Squella arrebataba el segundo puesto en el sprint final al keniano Billy Konchellah, campeón mundial en Roma-87.

La suiza Sandra Gasser, de nuevo en las pistas después de dos años de suspensión por dopaje, fracasó en su intento de batir el récord mundial de 1.000 metros, en poder de la alemana federal Brigitte Kraus con 2:34.8.

María Akraka, una sueca de raza negra, tiró de la suiza a un ritmo de 26 segundos por vuelta. Al final, tres segundos separaron a Gasser de su objetivo, ya que ganó con un tiempo de 2:37.10, en tanto que Monse Pujol batió el récord nacional al parar el cronómetro en 2:44.61, veintiséis centésimas por debajo de la plusmarca de Maite Zúñiga.

M.C.D.2022

Para que disfrutes como los ángeles, Renault te ofrece una promoción divina. De 100.000 a 150.000 pesetas de ahorro, según el modelo que elijas, entre toda la gama de turismos Renault. Sólo por dejar tu coche usado.

Y con las condiciones de financiación más ventajosas.

De 100.000 a 150.000 pts. menos en todos los turismos Renault.

Acércate a cualquier punto de la Red Renault o llama al **Sr. Financiación** al teléfono **900 - 15 55 55.**

¡Cielos! No te puedes perder una promoción tan divina.

Oferta válida hasta fin de mes en Peninsula y Baleares. Aplicable a vehículos en stock.
No acumulable a otras ofertas promocionales.

LINTAS

1.800 instalaciones a su servicio.
Su Renault con Renault Financiación.
RENAULT recomienda lubricantes elf

RENAULT

M.C.D.2022

CLUB CICLISTA VILLAMURIEL

Presentación de la Escuela y del equipo cadete

Antonio Gutiérrez, Ricardo Martín y Rafael Vázquez, presidente del Club, delegado provincial de Ciclismo y alcalde de Villamuriel respectivamente.-(Foto OLEA)

Corredores de la E.C. Villamuriel.-(Foto OLEA)

El sábado pasado, día 10, tuvo lugar la presentación de la Escuela Municipal de Ciclismo y del equipo de cadetes, que representarán durante esta temporada a nuestra localidad.

El acto se inició con la proyección de un vídeo sobre la 1.ª Marcha Cicloturista Valle del Cerrato, que anualmente organiza el Club Ciclista y que en la presente temporada tendrá lugar el 22 de abril, en su 3.ª edición, con participación de toda la región Castilla-León e incluso de otras Comunidades Autónomas: Madrid, Cantabria, País Vasco, etc.

Al acto asistieron las autoridades municipales encabezadas por su alcalde, Rafael Vázquez; delegado provincial de Ciclismo; presidentes de diversos clubs de la capital, Junta Directiva del Club organizador del acto así como numeroso público.

Abierto el acto por el presidente del Club, Antonio Gutiérrez San Félix, cedió la palabra al secretario del Club Carlos Ruiz Rodríguez, encargado de comentar el momento que celebrábamos, con palabras de agradecimiento hacia el Ayuntamiento por su colaboración y empeño en promocionar todo tipo de actividad deportiva dentro del Municipio, así como de ánimo hacia el presidente y compañeros del Club, para seguir trabajando y poder conseguir que estos componentes de la Escuela y equipo de cadetes puedan representar con dignidad a nuestro pueblo. Seguidamente hizo la presentación de todos y cada uno de los chavales, que irradiaban alegría.

Acto seguido tomó la palabra el alcalde de la localidad, quien expuso la política municipal de apoyo a todas las organizaciones locales, dentro de los límites que los presupuestos y necesidades diversas lo permitan. Puso de relieve la gran preocupación de todo el equipo de gobierno por conseguir un pueblo interesado en el deporte que redundará en beneficio de los practicantes.

Igualmente el delegado provincial, Ricardo Martín, animó a los alumnos de la Escuela y Equipo de Cadetes para que compaginen su preparación física y deportiva con sus estudios y siempre sumisos y bajo las directrices de sus entrenadores y responsables de canalizar esta actividad.

Terminó esta presentación, con un vino español, ofrecido por el Club Ciclista para todos los asistentes, quienes compartieron con ello momentos de compañerismo y conocimiento mutuo, que redundará en una mejor intercomunicación social, no sólo dentro del Municipio sino con los asistentes de otras localidades de la provincia y de fuera de Palencia.

FUNDACION PROVINCIAL DE DEPORTES

Quinta jornada de la 2.ª fase del Campeonato de fútbol inter-pueblos

RESULTADOS CORRESPONDIENTES A LA 5.ª JORNADA DE LA SEGUNDA FASE DEL CAMPEONATO DE FUTBOL INTERPUEBLOS:

GRUPO PRIMERO

HONTORIA-CALZADA 0-2
VILLARRAMIEL-CASTRILLO 3-3
DESCANSO: CISNEROS

CLASIFICACION

	J.	G.	E.	P.	F.	C.	Ptos.
1.—CALZADA	4	4	0	0	10	3	8
2.—HONTORIA	4	2	1	1	13	8	5
3.—CASTRILLO	4	1	1	2	6	9	3
4.—VILLARRAMIEL ...	4	0	2	2	10	12	2
5.—CISNEROS	4	1	0	3	5	12	2

GRUPO SEGUNDO

MUDA-LEDIGOS 3-0
LAGUNILLA-VELILLA 2-0
DESCANSO: VILLARROBEJO

CLASIFICACION

	J.	G.	E.	P.	F.	C.	Ptos.
1.—LAGUNILLA	4	3	0	1	6	1	6
2.—VELILLA	4	2	0	2	10	6	4
3.—VILLARROBEJO ...	4	2	0	2	6	7	4
4.—MUDA	4	2	0	2	5	6	4
5.—LEDIGOS	4	1	0	3	4	11	2

Patronato Municipal de Deportes

Intercambio de Escuelas Deportivas Municipales León-Palencia

Promovido por el Patronato Municipal de Deportes de Palencia, y como ocurriera en pasados años, se va a llevar a cabo el próximo sábado día 17 de marzo un intercambio entre Escuelas Deportivas Municipales entre el Ayuntamiento de León y el Patronato Municipal de Deportes de Palencia.

Dicho intercambio afecta a las Escuelas de Fútbol, Baloncesto, Balonmano y Atletismo, con una participación por parte palentina de 150 alumnos.

En primer lugar serán los alumnos palentinos los que viajen a tierras leonesas, y en fecha aún sin concretar se hará a la inversa.

El programa de actividad correspondiente a cada Escuela Deportiva es el siguiente:

Escuela de Atletismo: Con un total de 62 alumnos correspondientes a las categorías benjamín, alevín e infantil, tomarán parte en pruebas de 60 metros, 80 metros, 150 metros, 1.000 metros lisos y 80 metros vallas y en las pruebas de longitud, altura, peso, jabalina y disco.

Escuela de Balonmano: Con una participación de 25 alumnos, jugarán dos partidos correspondientes a las categorías alevín e infantil.

Escuela de Baloncesto: Con una participación de 30 alumnos que jugarán dos partidos en las categorías de alevín e infantil.

Escuela de Fútbol: Con un total de 34 alumnos, jugarán un partido de fútbol en campo de hierba y otro de fútbol sala.

Todas las competiciones, salvo los partidos de fútbol se jugarán en la instalación del Hispánico de León.

Atletismo palentino

Dos buenas marcas

El pasado domingo se celebró un control de atletismo en el Campo de la Juventud. Aparte de los buenos registros cosechados por atletas del C.P.M. Venta de Baños, que ayer publicábamos, se registraron otros dos pertenecientes al Club Puentecillas.

Así, Carmen Recio Pérez, en peso, realizó su mejor lanzamiento obteniendo con 11.35 marca mínima para el Campeonato de España Junior. Y su compañero Rubén Antolín Cuesta, con 48.86 en jabalina, hizo lo propio para el Campeonato de España Cadete.

M.C.D.2022

Tito Sendino

2.ª División Nacional de Baloncesto

Suheca Cedesa Maristas, con la baja de Sendino, recibe el domingo al Lostal

El Cajapalencia visita al débil Juventud Torreconfort con árbitros no locales

Juanra

C. M. S.

Con las injustificadas ausencias de Pepe Infante y Antonio Galindo, así como la baja obligada del lesionado Tito Sendino, que sufre desde el sábado pasado un esguince de tobillo, el Suheca Cedesa Maristas reanudaba anoche sus entrenamientos de cara a preparar el choque previsto para las 12 del domingo, en el Pabellón, frente al Lostal de Torrelavega.

Un partido que cambia su día y hora habitual debido a que el sábado se enfrenta la sección junior colegial a la del C.B. Palencia...y a que contrae esa tarde matrimonio el segundo entrenador, Germán Albarrán.

-El Lostal, próximo rival.-

El Lostal, próximo rival del Suheca Cedesa Maristas, se imponía el sábado pasado en su Pabellón Vicente Trueba al Trébol Grupo por 97-79 sumando su novena victoria de la temporada. El resultado al descanso era 46-36 a favor de los cántabros.

En el cuadro local jugaron Jorge Rosino (3), Fito Quintana (9), José Manuel Revuelta (13), Pablo Raba (24, tres triples), Luis Merino (14, dos triples), Fernando Alosontegui, Adolfo Alamo (23), Andrés Alvaro y Amador (8). Otros datos: tiros de dos puntos, 32/55; triples, 5/15; tiros libres, 18/24; rebotes, 40 (24 defensivos y 16 ofensivos). El base Rosino, que actuó los 40 minutos, fue el mejor junto a Raba y Merino.

EL CAJAPALENCIA, A TORRELAVEGA

El Cajapalencia por su parte entrenaba anoche en el Pabellón Municipal, con la baja del lesionado Juanra, reuniéndose posteriormente plantilla, técnico y jugadores a cenar en el Hotel Rey Sancho.

El ambiente después de los últimos resultados es bueno, aunque resulta curioso que se haya celebrado el triunfo frente al Adus por todo lo alto (y no lo decimos sólo por la cena) cuando en la primera vuelta, con Francis como técnico, no se dio importancia a la victoria eso que fue más holgada ...y en Salamanca. Por cierto, un directivo del actual trío aprovechó el sabado pasado la ausencia de la mayoría de los medios de comunicación para preparar el número en el Pabellón con insultos e intentos de agresión. Vamos, que estuvo en su línea.

Por lo demás, otra curiosidad: el conjunto morado jugará a las 12 del domingo, en Salamanca, con el débil Juventud Torreconfort. Un equipo, el cántabro, en cuadro al continuar sancionados algunos firmes puntales, caso de Cruz. ¿Por qué la curiosidad? Esta vez se han solicitado colegiados neutrales. Es decir, cuando Francis era técnico los dirigentes no valoraban sus éxitos y enviaban al equipo a desplazamientos como los de Vetusta, Lostal e incluso Salamanca "a lo que saliera". Hace dos semanas no se realizaba ese esfuerzo económico en Zamora y sin embargo se va a hacer en Torrelavega frente a un rival que ocupa la décima posición de la tabla entre trece equipos cuando allí debe ganar con la gorra.

-El Juventud Torreconfort, próximo rival.-

El Juventud Torreconfort, próximo rival morado, perdía la jornada pasada en Salamanca, ante el Mx Onda Helmántico, por 93-67 (43-31 al descanso).

El equipo cántabro, que sólo fue por delante en el marcador en el mn. 5 (5-6) alineó a David, Antón (15), Arozamena (1), César (8), Sanz (32) -cinco inicial- Goitia, Pepe, Gil (5), Goñi (6), Alonso y Pozueta.

UNA VEZ MAS, FORD LE DA MAS

Resta
150.000 PTS.
y te llevas uno

Con o sin coche usado

Este mes puedes ahorrarte hasta 150.000 Pts. al comprar tu Ford Orion.

150.000 Pts. reales, aunque no tengas coche usado que entregar.

Aprovecha esta oportunidad. Acércate a tu Concesionario Ford.

Oferta válida durante este mes y para unidades en stock.

Existe una oferta equivalente para comprar tu Ford Escort.

Ford

PALENCIA
AUTOPALSA
Ctra. de Valladolid, Km. 4,500

M.C.D.2022

«COSAS» DEL C.F. PALENCIA

Entrenamiento suave para Martín y Molinero.-**Clasificaciones de los trofeos.**-Los Coreanos cambian de sede.-**Sucedió en la primera vuelta.**-La Cultural de León visita el domingo La Balastera.-**Incorporación a la Junta Directiva.**

Carlos M. SANTOYO

El C.F. Palencia reanudaba anoche sus entrenamientos en La Balastera. La atención se centró en los "tocados" Martín y Molinero que trabajaron suave. El burgalés es posible que reaperezca el próximo domingo frente a la Cultural de León mientras el interior izquierdo lo tiene mucho peor. El otro lesionado, Germán, visitaba en las últimas horas a un prestigioso médico vallisoletano con el fín de recuperarse de su dolencia de una vez por todas.

Mañana jueves, a las 17,30, se celebrará el tradicional partidillo enfrentándose la primera plantilla morada al equipo juvenil de Liga Provincial o a un combinado de las secciones inferiores.

El veterano Cano es el único jugador que se ha alineado todos los partidos, comparte el liderato del trofeo de la regularidad y encabeza en solitario el de la Peña Los Coreanos.

CLASIFICACIONES DE LOS TROFEOS

Tapias y Cano, destacados el pasado domingo en Almazán, serán invitados a comer esta semana en el Restaurante San Pablo.

Las clasificaciones de los trofeos, elaboradas y coordinadas por nuestro compañero de Antena-3, Alberto Moreno, están así:

-Regularidad (Restaurante San Pablo).- Martín y Cano, 48 puntos; Pedro-Alberto, 40; Fran, 37; Paco, 35; Fernando, 34.

-Continuidad (Automuro. Concesionario Dacia).- Cano, 2.430 minutos; Paco, 2.204; Martín, 2.113; Pedro-Alberto, 2.067; Mauro, 2.014.

-Máximo goleador (Club Skala de Calabazanos).- Paco, 14; Molinero, 11; Mauro y Uco, 6; Cano, 3; Lolo, Geli y Fernando, 2; Martín, Germán, Pedro, Macho y p.p., uno.

-Deportividad (Bilore).- 1º Fernando; 2º Tapias; 3º López; 4º Tovar; 5º Germán.

-Combinada (Pacharán La Navarra).- 1º Paco; 2º Cano; 3º Martín; 4º Pedro-Alberto; 5º Fernando.

PEÑA LOS COREANOS

El Bar Barrera, frente a la Plaza de Toros, es la nueva sede social de la Peña Los Coreanos sustituyendo a la anterior del Bar La Plaza (Plaza Francisco Franco).

Esta Peña, como nuestros lectores conocen, patrocina trofeos al mejor jugador y al más combativo de la plantilla del C.F. Palencia. Las puntuaciones que concedieron en Almazán a los morados fueron las siguientes:

-Mejor jugador: Tapias, 3; Cano, 2; Fran, 1. La general está encabezada por Cano, con 25 puntos, seguido de Pedro-Alberto y Uco con 17 y 15 respectivamente.

-Combatividad: Fran, 3; Mauro, 2; Fernando, 1. La general la encabeza Fran, con 24 puntos, seguido de Fernando y Cano con 21 y 19.

Significar que a partir de la próxima semana estos trofeos de Los Coreanos se expondrán en el establecimiento Confecciones Vidal.

SUCEDIO EN LA PRIMERA VUELTA

El Cultural de León, rival del C.F. Palencia a partir de las 16,30 del domingo, en La Balastera, siempre ha sido un equipo cenizo para los morados. Hace dos temporadas, la derrota cosechada en el Antonio Amilivia a punto estuvo de "cargarse" a Mariano García (la Junta Directiva de Javier Pajares ya tenía prácticamente apalabrado al portugués "Atila" Alex Coutinho) y en la actual el 2-1 de la primera vuelta levantó una fenomenal polvareda al elaborar los dirigentes de la entidad una desproporcionada nota arremetiendo contra los jugadores.

Tras ese primer enfrentamiento C. León-Palencia del actual campeonato titulábamos: *"La Cultural también resucitó a costa del Palencia"* recordando las anteriores derrotas en Benavente y San José, aunque en esta oportunidad la mala fortuna cara a puerta fue absoluta, con penalty fallado incluido en el último minuto por Martín. Los tantos locales los marcaron Isma y Coronil y el visitante, cómo no, Paco.

En aquella ocasión López -posteriormente cesado– alineó a Martínez, Pérez (Víctor), Iglesias, Isma, Fede, Pedro, Juanjo, Osa, Roberto, Juanjo y Luismi (Ibáñez). Mariano García a Tapias, Tovar (Carlos-Abel), Cano, Gangoso (Pedro-Alberto), Martín, Mauro, Lolo, Germán, Paco, Molinero y Geli. El mejor de los morados fue Carlos-Abel.

LA CULTURAL DE LEON, PROXIMO RIVAL

La Cultural de León, que también ha sorprendido campañas pasadas en La Balastera, ocupa actualmente la décimo séptima posición de la tabla con "18 – 10" siendo uno de los firmes candidatos al ascenso...aunque, como todo filial, siempre peligroso.

El pasado domingo cedía un punto al Astorga gracias a la impresionante actuación del meta maragato Mendaña I al que se debió ese 0-0 final. Fernando Alvarez, técnico culturalista tras el cese de López (anteriormente actuaba como segundo de Carrete en el equipo de 2ª B), alineó a Luis Alberto, Víctor, Pérez, Iglesias, Isma, Juan Carlos (Roberto), Osa, Luismi, Vázquez, Pedro y Juanjo. Vieron la cartulina amarilla Juan Carlos y Osa y en el equipo, por segunda semana consecutiva, jugó medio-lesionado el meta Luis Alberto -tres meses en el dique seco– debido a que tanto la Leonesa "grande" como el filial andan sin porteros.

Luis Alberto, meta culturalista

De los 26 puntos disputados por el conjunto leonés fuera de casa únicamente ha obtenido tres. Sus resultados a domicilio: Lermeño (1-0), Briviesca (0-0), Benavente (2-0), Almazán (1-0), Salmantino (4-0), Arandina (2-1), La Bañeza (1-3), Astorga (2-0), Endesa (4-1), Valladolid Promesas (6-1), **Herrera (2-1)**, Segoviana (1-0) y Dyc (2-0).

Sus goleadores: Juanjo, 5; Juan Carlos y Osa, 3; Váquez y Roberto, 2; Pedro, Iglesias, Alfonso, Pérez y Coronil, 1.

NUEVO DIRECTIVO

El C.F. Palencia cuenta con un nuevo directivo: Antonio Herrero. Este desempeñará el cargo de vocal de las secciones inferiores colaborando estrechamente con su presidente, Antonio Fernández.

Su incorporación se aprobó anoche en la reunión que celebra habitualmente los martes la Junta. Esta también decidió organizar para el 12 de abril, Jueves Santo, una gran fiesta deportiva dirigida a los equipos filiales, con partidos en La Balastera y en Las Ferrallas, regalos, sorteos etc. Una fiesta que piensa institucionalizarse con carácter anual y a la que se invitará a los colegios para que conozcan la infraestructura del club morado.

En otro orden de cosas significar que la no inclusión del equipo infantil morado en la Liga Provincial ha animado a crear su propio campeonato denominado I Copa Presidente del C.F. Palencia de Infantiles para la que ya se cuenta con la participación de numerosos clubs.

FUTBOL EN SAN TELMO

De nuevo volvieron las alegrías a la Ciudad Asistencial San Telmo en las categorías inferiores al lograr victorias todos sus representantes.

El equipo infantil vencía en partido amistoso al Palencia B de Santi por 5-0 aprovechando el parón liguero. En categoría cadete recibía en su campo al siempre difícil Ave María, equipo al que derrotaba por 4-0 con goles de Alberto (penalty), Esteban, Paniagua y Dani. Jugaron en el San Telmo Emilio, Salgado, David, Esteban, Alvaro, Alberto, Eduardo, Faustino, Daniel, Javi y Paniagua. También Julio, William y Félix.

El equipo alevín cerraba la primera fase liguera con una nueva goleada, esta vez ante el Santoyo por 9-0, tantos de Rubén (4), Carlos, Raúl, David, Rodrigo y "pichi" José Luis. El equipo de Pastor, que jugará próximamente la final con el Palencia, campeón del grupo A, alineó a Iñaki, Javi, Alex, Juanito, Fernando, David, Rubén, Raúl, Carlos, Marquitos y José Luis. También jugarían Rodrigo, Ricardo y Fran.

Alevines, infantiles y cadetes del San Telmo se desplazarán a Bilbao donde permanecerán tres días. Tienen previsto disputar varios encuentros, entre ellos uno con el alevín del Athlétic de Bilbao.

Semifinales del Campeonato de futbito C.D. Campo de la Juventud

El próximo sábado se disputan las semifinales del IX Campeonato de Futbito C.D. Campo de la Juventud-Bar Toñete a las que han llegado, tras proclamarse campeones de sus respectivos grupos, los equipos Bar Toledo, Bar Toñete, Alto Sport y Pal Motor.

Los emparejamientos: Bar Toñete-Pal Motor y Bar Toledo-Alto Sport teniendo previsto el comienzo de dichos encuentros a las 16 y 16,45 horas respectivamente en el campo de la Ensenada. El lunes, a las 11, se disputará en el mismo escenario el partido para el tercer y cuarto puesto y a las 12 la gran final.

El máximo goleador del campeonato ha sido Francisco Javier Ortega (Pal Motor), con 14 tantos; mejor jugador, José María Martín (Esmena). El trofeo al portero menos batido está pendiente de estas dos últimas jornadas.

En TORREVIEJA
• APARTAMENTOS, 1, 2 y 3 dorm.
• BUNGALOWS, LOCALES COMER.
Viviendas en el centro de Torrevieja y Urbanización en Playa
• ENTREGA INMEDIATA • ¡¡VIAJE GRATIS!!
FACILIDADES DE PAGO
Grim Group, S.A. - C/ Rizarzuela, 19 - Entrepl
Teléfono 711345

M.C.D.2022

Le había acusado de cobrar 15 millones por autorizar la apertura de una discoteca ilegal

Jesús Posada satisfecho con las declaraciones del ugetista Felipe Castrillo en el acto de conciliación

Valladolid (EFE).-El sindicalista de UGT Felipe Castrillo, al que la revista "Interviú" atribuyó la acusación de que el presidente de la Junta de Castilla y León, Jesús Posada, del PP, cobró 15 millones de pesetas por autorizar la apertura de una discoteca ilegal, no se ha reconocido autor de esta imputación en una comparecencia judicial.

Según informaron ayer a EFE fuentes de la Junta de Castilla y León, Felipe Castrillo negó que sea el autor de esta imputación contra Posada en el acto de conciliación celebrado la semana pasada en un juzgado de Valladolid a raíz de una querella criminal interpuesta por Posada contra el sindicalista.

En la información de "Interviú", que citaba a Castrillo como fuente, se aseguraba que Posada percibió 15 millones de pesetas cuando era consejero de Fomento por permitir la apertura de la discoteca ilegal "Cocó" de Medina de Rioseco, propiedad, según la revista, de unos amigos del líder del PP, José María Aznar, entonces presidente de la Junta de Castilla y León.

La UGT, de cuya Federación Regional de Servicios Públicos Castrillo es secretario de Acción Sindical, no se responsabilizó de las supuestas acusaciones del sindicalista y dijo que éstas fueron realizadas a título particular.

Jesús Posada

Posteriormente Castrillo hizo unas declaraciones en las que se ratificó en el contenido de la información publicada por "Interviú" pero matizó que el cheque con el que presuntamente se pagaron a Posada los 15 millones de pesetas no era nominal, como en un principio informó la revista.

En el acto de conciliación entre Jesús Posada, representado por el procurador Vicente Arraz, que se celebró en el Juzgado de Instrucción número seis de Valladolid, el sindicalista demandado manifestó "que no se reconoce autor de la imputación hecha a Jesús Posada Moreno de haber cobrado 15 millones de pesetas como se ha reflejado en el semanario "Interviú", según el acta del acto de conciliación facilitada ayer a EFE por la Junta de Castilla y León.

En el Juzgado de Instrucción número cinco de Valladolid se celebró otro acto de conciliación entre el consejero de Economía y Hacienda Pérez Villar, representado por el procurador Felipe Alonso, y el propio Felipe Castrillo, quien es empleado de la Junta de Castilla y León y líder de la sección sindical de UGT.

Este acto de conciliación se refiere a otra querella criminal interpuesta contra Castrillo por Pérez Villar, quien, según la misma información de "Interviú", estuvo implicado en la presunta concesión a la empresa "Itevelesa", de su propiedad según la revista, de los servicios de inspección técnica de vehículos en varios puntos de Castilla y León.

Según la Junta de Castilla y León, en el acto de conciliación Castrillo dijo que él no ha divulgado nada sobre este asunto y aseguró que no ha afirmado que Pérez Villar y su esposa sean titulares de "Itevelesa", por lo que el consejero de Economía y Hacienda decidió también no proseguir sus acciones legales contra el sindicalista de UGT.

Fomento destina 274 millones a subvenciones para la promoción del turismo

Valladolid (ICAL).-La Consejería de Fomento ha convocado 6 concursos públicos para la concesión de ayudas financieras, por un importe total de 274 millones de pesetas, destinadas a la promoción del turismo de Castilla y León, a través de la financiación de campamentos públicos, la promoción del turismo escolar y el apoyo a los Centros de Iniciativas Turísticas, a los Patronatos Provinciales de Turismo y a las Diputaciones.

La orden por la que se convoca concurso público para la concesión de ayudas financieras para el turismo tiene una dotación presupuestaria de 40 millones de pesetas.

Pueden acceder a ellas las empresas que realicen viajes promocionales, acciones publicitarias y viajes turísticos programados con dos o más pernoctas, así como las asociaciones promotoras de fiestas regionales de interés turístico.

El concurso público para la concesión de ayudas financieras a los Ayuntamientos, destinadas a la construcción, mejora y ampliación de los campamentos públicos de turismo, tiene una dotación presupuestaria de 100 millones de pesetas. Las ayudas pueden llegar hasta un 70% de la inversión presupuestada.

Las subvenciones para la promoción del turismo escolar se conceden de forma experimental para fomentar el conocimiento de la región mediante la financiación de los viajes que realizan los escolares de la Comunidad Autónoma. Esta línea de ayudas tiene una dotación de 20 millones de pesetas y va destinada a los colegios de EGB y BUP que programen viajes a una provincia diferente de la suya.

La orden por la que se convoca el concurso público para la concesión de ayudas financieras a los Centros de Iniciativas Turísticas y su Federación Regional tiene una dotación presupuestaria de 42 millones de pesetas. En este caso se subvencionan las actividades de promoción turística o con marcado interés turístico que realicen los centros hasta un máximo del 70% del presupuesto aprobado.

Las subvenciones a Patronatos de Turismo están dotadas con un total de 48 millones de pesetas y van destinadas a financiar campañas de promoción turística, realización de material promocional y viajes promocionales.

Por último, se destinan 24 millones de pesetas para la concesión de ayudas financieras a las Diputaciones Provinciales que realicen campañas de promoción, material promocional o viajes promocionales.

La cuantía máxima de la ayuda se sitúa también en el 70% del presupuesto.

El consejero de Fomento firma un convenio con el MOPU para subvencionar viviendas de protección oficial

Valladolid (ICAL).-El consejero de Fomento, José María Monforte, firma hoy un convenio con el ministro de Obras Públicas y Urbanismo, Javier Sáenz Cosculluela, para la financiación de las actuaciones protegibles en materia de vivienda.

En el convenio se recogen los recursos financieros que aportará cada parte para cada actuación protegible y los sistemas de coordinación, seguimiento y revisión del propio convenio.

José María Monforte

COMPROMISOS DE LA JUNTA

La Comunidad Autónoma se compromete a reconocer los derechos a la subsidiación de préstamos cualificados concedidos a un máximo de 1.977 solicitantes de viviendas de protección oficial de nueva construcción, así como a 668 compradores de viviendas usadas, y a conceder ayudas individualizadas del 5% del precio de venta de las viviendas citadas anteriormente.

En el régimen especial, la Junta reconocerá las subvenciones y subsidios de préstamos cualificados correspondientes a un máximo de 33 viviendas de protección oficial, de nueva construcción o rehabilitadas. La Consejería de Fomento también reconocerá las ayudas económicas directas a un máximo de 800 actuaciones de rehabilitación no comprendidas en los apartados anteriores.

En materia de suelo con destino a la promoción de viviendas de protección oficial, la Consejería reconocerá la subsidiación de los préstamos cualificados correspondientes a las actuaciones necesarias para la promoción de un máximo de 150 viviendas.

SUBSIDIACION DE PRESTAMOS

El MOPU se compromete a subsidiar los préstamos reconocidos por la Consejería de Fomento y las subvenciones estipuladas y a aportar 33.416.000 pesetas en concepto de subvención para la implantación y mantenimiento de las oficinas para la gestión y asesoramiento de la rehabilitación de viviendas.

Fueron informados por el consejero de Economía

Los presidentes de diputaciones valoran de forma positiva la evolución del Plan de Desarrollo Regional

Valladolid (ICAL).-Representantes provinciales de la Comunidad valoraron ayer de forma positiva la evolución del Plan de Desarrollo Regional, tras el informe presentado por el consejero de Economía y Hacienda, Miguel Pérez Villar, en la reunión mantenida en la sede de la Junta. Este encuentro se enmarca en la ronda de conversaciones iniciada por el titular de Economía para informar sobre el PDR, que tendrá su continuidad hoy con la exposición de la evolución del Plan a representantes empresariales y de las Cámaras de Comercio.

Pérez Villar informó en la reunión de ayer que el PDR se ha cumplido con bastante fidelidad en las magnitudes que se conocen, a falta de la liquidación total del presupuesto, y subrayó que la colaboración entre la Junta y las Diputaciones era cada vez más estrecha.

Por su parte, los representantes de estas instituciones se interesaron por aspectos puntuales del plan, especialmente en lo relativo a carreteras, tema que será abordado hoy con mayor detenimiento en la reunión del Consejo de Provincias, que incluye en su orden del día el Plan Regional de Carreteras.

También se expusieron las dificultades que atraviesan algunas diputaciones, obligadas por su situación económica a financiar el 100 por 100 de sus inversiones a través de créditos, con el consiguiente endeudamiento.

M.C.D.2022

El proyecto, dirigido por Peridis, contempla su dedicación a Centro de Estudios Silenses

La Escuela Taller de Silos rehabilitará el convento de San Francisco

Burgos (ICAL).-La Escuela Taller de Santo Domingo de Silos, que ha sido recientemente aprobada por la Dirección Provincial del INEM en Burgos, rehabilitará el convento de San Francisco para dedicarlo posteriormente a Centro de Estudios Silenses que permita ofrecer un entorno propio para la investigación así como alojamiento para los estudiosos que acudan al histórico monasterio de Silos.

El Instituto Nacional de Empleo ha aprobado un presupuesto de 198 millones de pesetas para esta escuela taller, cuya duración ha sido fijada en 36 meses y distribuida en seis fases, la primera de formación específica de los alumnos y las cinco restantes bajo la fórmula mixta de formación-empleo, durante las cuales los alumnos están ligados a la Escuela mediante un contrato de trabajo.

Esta escuela taller se constituyó a finales del pasado año y las clases se inician hoy, tras un periodo de creación de infraestructura, dotación de profesorado y acopio de material. La dirección del proyecto ha sido encargada

Peridis

al dibujante y arquitecto José María Pérez, Peridis, promotor y coordinador de la fórmula conocida como Escuela Taller. Este sistema de trabajo pretende la recuperación de edificaciones de valor histórico o artístico que se encuentren en ruinas, mediante la colaboración de jóvenes parados que, tras una fase de formación, perciben un salario por su trabajo. La financiación de los proyectos es asumida por el INEM en colaboración con las administraciones locales.

El proyecto de rehabilitación pretende recuperar sólo una parte del edificio conventual para la instalación de una hospedería que dependa del monasterio de Santo Domingo de Silos, así como la consolidación de la iglesia como sala de exposiciones, reuniones o auditorio y la recuperación parcial del resto de las dependencias del convento de San Francisco con unos criterios respetuosos con el monumento, de tal modo que gran parte del edificio sólo se consolidará para quedar integrado en un entorno paisajístico verdaderamente atractivo.

La elección del convento como sede de la Escuela Taller y objeto de sus trabajos se ha debido a la iniciativa de la "Asociación Amigos de Silos". La tarea de la Escuela se encuentra determinada por el estado actual del edificio, las necesidades de la comunidad monástica en cuyo ámbito se sitúa, las posibilidades de utilización que admite sin alterar su personalidad, su condición documental y los recursos económicos disponibles para acometer este proyecto de rehabilitación.

VALLADOLID

El juez no admitió a trámite la querella del presidente de la Diputación contra el presidente provincial del CDS

Valladolid (EFE).-El titular del Juzgado de Instrucción número tres de Valladolid, José Luis Ruiz, no admitió a trámite la querella presentada por el titular de la Diputación Provincial, Ovidio Fernández, del CDS, contra el presidente provincial de este partido, Antonio Garrosa, por los presuntos delitos de desacato e injurias.

Esta querella, cuya admisión a trámite fue confirmada ayer por Garrosa, fue interpuesta por Ovidio Fernández a raíz de una carta del presidente provincial del CDS en la que le exigía su dimisión como presidente de la Diputación y le acusaba de haberse aprovechado de su cargo para intentar controlar el partido desde su puesto institucional.

El magistrado José Luis Ruiz no admitió a trámite la querella por entender que en la carta no existen indicios de delitos de desacato e injurias.

Los abogados de Ovidio Fernández estimaban en el escrito de interposición de la querella que la carta de Garrosa en la que se acusaba a Ovidio Fernández de aprovecharse personalmente de la plataforma institucional de la Diputación en colisión con los intereses del CDS puede incurrir en un delito de injurias a un cargo público.

Garrosa ha expresado su satisfacción personal por esta resolución del juez y ha dicho que estaba convencido que su contenido le sería satisfactorio porque la carta está escrita en términos de crítica política y no personales.

Debido a este convencimiento, Garrosa aseguró que no se molestó en buscar ni abogados ni procuradores.

Ovidio Fernández preside la Diputación de Valladolid, en la que el CDS tiene 5 diputados, el PP 10 y el PSOE otros 10, gracias a un pacto con los populares.

El Comité Ejecutivo Provincial del CDS de Valladolid promovió la apertura de un expediente disciplinario a Ovidio Fernández, al que apoyan 3 diputados del CDS, que puede desembocar en su expulsión del partido y en una crisis en la Diputación.

El alcalde asegura y el CDS sospecha que es una maniobra política del PSOE

Hacienda no autoriza al Ayuntamiento de León un crédito de 740 millones

León (ICAL).-La Dirección General de Coordinación de Haciendas Territoriales no ha autorizado al Ayuntamiento de León la formalización de un crédito de 740 millones de pesetas en el Banco de Crédito Local "por no aparecer suficientemente acreditada la capacidad del Ayuntamiento para hacer frente, con el ahorro bruto que suponen sus ingresos ordinarios sobre sus gastos corrientes, al incremento de la carga financiera que puede suponer este crédito".

El organismo encargado de coordinar las haciendas territoriales ha reconocido, sin embargo, que la carga financiera no es excesiva y aconseja que se reduzca el capital solicitado. Por su parte, el alcalde de León, Juan Morano, considera este hecho como una maniobra política del PSOE e implica directamente en ella al concejal Agustín Turiel que, en su día, impugnó esta petición. El portavoz del CDS, Ignacio Morán, también sospecha que puede existir una interferencia política.

La denegación de este crédito obliga al Ayuntamiento leonés a paralizar la ampliación de un pabellón de deportes y la construcción de otro polideportivo, obras cuyo importe asciende a 325 millones, así como la urbanización del paseo de la Facultad, con un presupuesto de 267 millones, y varias obras menores.

La Dirección General de Coordinación de Haciendas Territoriales aconseja al Ayuntamiento que adopte un nuevo acuerdo plenario "reduciendo del capital del préstamo aquellas partidas que financian atenciones que pueden tener menor urgencia, a fin de que se reduzca el importe de la anualidad".

El alcalde, Juan Morano, considera este hecho como "una venganza más del PSOE, ya que fue el concejal Agustín Turiel quien recurrió este acuerdo y envió a la Delegación de Hacienda una copia del mismo. Morano acusó hace una semana a este concejal socialista de incompatibilidad por ejercer funciones de interventor en la Delegación de Hacienda de León. El alcalde de León asegura que "esto es una caza de los socialistas contra mí, en la que van a intentar obstaculizar todo lo que pueda hacer día a día, porque aquí no existe más objetivo político ni más enemigo a batir que Morano, para que no se presente a las elecciones de 1991".

El portavoz del CDS, Ignacio Morán, considera que esta denegación tiene unas consecuencias políticas y económicas gravísimas "y ponen al Ayuntamiento de León en una situación angustiosa desde el punto de vista económico, ya que no deniegan sólo la posibilidad de realizar estas inversiones previstas el año pasado sino que, este mismo año está previsto solicitar un préstamo de unos 600 millones de pesetas para financiar obras que, previsiblemente, será denegado también, con lo que se colapsa la capacidad inversora del Ayuntamiento de León".

Morán señala la ausencia de lógica en la denegación del crédito al Ayuntamiento de León, "ya que su nivel de endeudamiento se sitúa en torno al 15% y la ley permite hasta un 25%". Por eso, el portavoz municipal del CDS sospecha que pudiera tratarse de una "interferencia política del PSOE, ya que fue este partido quien trasladó el recurso a Hacienda, exponiendo unos criterios económicos con los que nosotros coincidimos".

Distintos concesionarios de emisoras de FM quieren crear una cadena regional

Soria (ICAL).-Concesionarios de varias emisoras de FM mantienen negociaciones para crear una cadena de radio a nivel regional, según fuentes de Ondas Castellano-Leonesas, adjudicatario de emisoras en Soria y Avila.

INFORMACION REGIONAL Y PROVINCIAL

Según estas fuentes, en el plazo de cuatro meses se puede alcanzar un acuerdo para que al menos las dos emisoras de esta empresa, otras dos de León propiedad de Radiodifusión Leonesa y una de la provincia de Soria, concedida a Radiodifusión Soriana, queden agrupadas en una cadena que emita información regional y provincial.

Los proyectos de Radiodifusión Leonesa para emitir en Ponferrada y Astorga se encuentran bastante avanzados, cosa que no ocurre en Avila, donde todavía no se han encontrado locales apropiados para emitir, ni en la localidad soriana de Almazán.

Las emisoras de estas dos últimas provincias se encuentran vinculadas a destacados socialistas, como el exprocurador Juan Ignacio de Blas y el exsubsecretario de Sanidad Carlos Hernández Gil, entre otros.

ROTAS LAS NEGOCIACIONES EN SORIA

Por lo que se refiere a Soria, la cadena SER ha roto las negociaciones iniciadas con Ondas Castellano-Leonesas de cara a una posible asociación y a la utilización de los locales que esta última posee en la capital. La SER sigue con su idea de explotar directamente todas las concesiones que posee en capitales de provincia, máxime cuando Soria es una plaza a la que emisiones de esta cadena llegan con dificultad.

LA COPE EN BURGO DE OSMA

Por su parte, la cadena COPE ya ha adquirido unos locales en El Burgo de Osma para comenzar a emitir antes de que finalice el plazo marcado por la ley.

M.C.D.2022

Video sobre Velázquez

La presentación, a cargo del Príncipe de Asturias

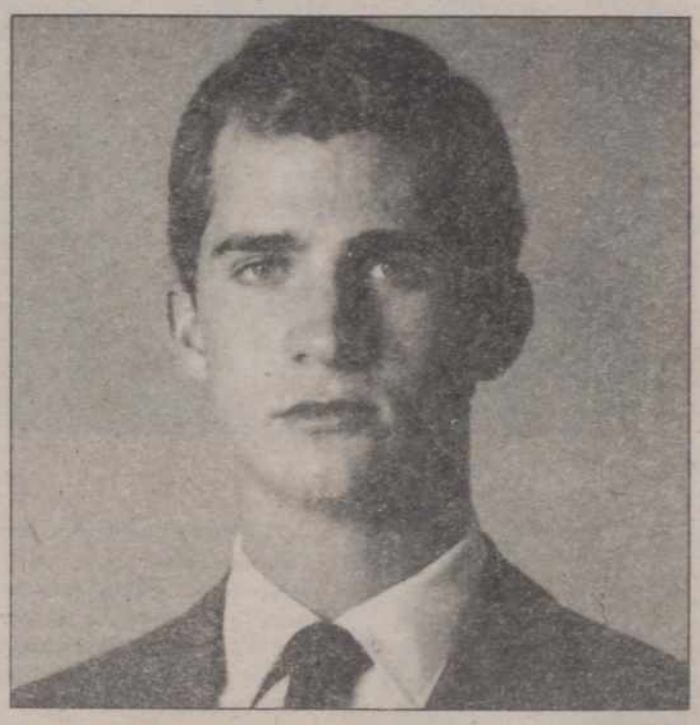

Madrid (EFE).-El Príncipe de Asturias define a Velázquez como "un profundo estudioso de la luz, que consiguió dominarla, haciendo visible el aire que le separaba de las personas a las que retrató" en el video producido por la agencia EFE y el Museo del Prado.

El video sobre la magna exposición del artista sevillano ha sido dirigido por Pilar Miró.

Felipe de Borbón y Grecia es el presentador de excepción de esta co-producción sobre la antología pictórica de Velázquez, que incluye imágenes de 79 cuadros filmados por Pilar Miró a lo largo de 3 semanas en horas nocturna, únicos momento en que las salas del Prado aparecen desiertas y cerradas al público.

El Príncipe de Asturias inicia sus palabras frente al lienzo de Las Meninas, que contempla en actitud reflexiva, con sus brazos cruzados y con fondo musical de Mozart: "Existe en nuestra historia del arte -dice D. Felipe– un hombre que ejerció como nadie el oficio de pintor y que, durante casi 40 años, trabajó para la Corte del Rey Felipe IV".

"Su paso por este mundo -afirma el Príncipe– hizo cambiar el concepto de la pintura como manifestación artística incuestionable". Recuerda también Felipe de Borbón que "nunca, después de su espléndido trabajo, palabras como claridad, sombra, color, composición, atmósfera, penumbra y transparencia llegaron a tener un significado tan distinto".

En alusión a la época del artista, evoca el Príncipe que "fue contemporáneo de Murillo y Zurbarán, de Rubens y de Bernini, de Tirso, Lope de Vega y Calderón. Shakespeare y Cervantes murieron cuando él tenía 17 años. Se llama Diego Rodríguez de Silva y Velázquez. Había nacido en Sevilla en el último año del siglo XVI".

Se refiere después el Príncipe a la exposición antológica del Museo del Prado, que recoge por primera vez los mejores cuadros del pintor, para dar paso a las imágenes de 79 obras con detalladas explicaciones de la vida de su autor, momento en que fueron creadas y características de la época, todo ello acompañado de escogidos fragmentos de piezas musicales de Mozart, Bach, Bizet, Mahler y Rossini.

La co-producción de EFE-Televisión y el Museo del Prado tardó en rodarse tres semanas. Pilar Miró escogió para ello la franja horaria entre las 9 de la noche y la madrugada en que las salas de la pinacoteca están completamente desiertas. En cada lienzo empleó al menos un minuto, con especial detenimiento en las obras más representativas y música adecuada al respecto.

Así, los cuadros de motivos religiosos se acompañan de piezas de Juan Sebastián Bach, mientras Los Borrachos, Bodegones y retratos de la Familia Real lo hacen con fragmentos más vivaces de Mozart o Bizet.

A lo largo de 92 minutos se desgrana la obra de un hombre que tuvo "un solo amigo, el Rey. Un solo taller, Palacio". El video finaliza con la misma imagen que empezó, la figura del Príncipe de Asturias frente a Las Meninas en actitud reflexiva y unas palabras de Ortega y Gasset: "Velázquez fue hombre que supo, ejemplarmente, no existir".

Solana y la LOGSE

Descarta la existencia de discrepancias fundamentales sobre la reforma

Madrid (EFE).-El ministro de Educación, Javier Solana, descartó que las movilizaciones anunciadas por algunos sectores contra la Reforma se deban a aspectos fundamentales de la Ley de Ordenación General del Sistema Educativo (LOGSE).

Según el ministro, existe consenso en los aspectos fundamentales de la Ley y son los puntos que se derivan de ellos los que plantean las discrepancias en una Reforma que "no recorta nada a nadie, sino que amplía y extiende las posibilidades de todos", manifestó.

Comentó que las principales reivindicaciones de los estudiantes, que han convocado una huelga general en toda España para el 22 de marzo, están contenidas en la Ley y que el resto de las cuestiones no tienen nada que ver. "No creo -añadió– que haya muchos dirigentes estudiantiles en la movilización".

Javier Solana mantendrá una nueva ronda de conversaciones antes de que el anteproyecto de la LOGSE se debata, casi con toda seguridad, en el Consejo de Ministros del 30 de marzo.

Una vez más, en un encuentro con los medios de comunicación, el ministro reiteró que habrá suficiente dinero para la Reforma y que mientras ahora dedicamos a educación un 4% del PIB, cuando se aplique la Ley alcanzaremos el 6, siempre que las condiciones económicas se mantengan.

"El ministro -puntualizó– es el primer interesado en que sea suficiente y puedo garantizarlo porque se ha realizado un estudio exhaustivo".

Respecto a la educación católica/privada declaró que han conseguido dos años más de conciertos, al pasar la educación obligatoria de los 14 a los 16 años, y que la enseñanza de religión, que se contempla en las disposiciones adicionales, respeta los acuerdos con la Santa Sede, que "yo no firmé, ni voté", puntualizó.

"La Religión -prosiguió– no es un tema fundamental en la Reforma del Sistema Educativo".

Javier Solana dijo que los Obispos no forman parte de la comunidad educativa y que las conversaciones se mantienen con el Consejo de Educación Católica, pero que las puertas del Ministerio "están abiertas a todo el mundo".

"El consenso -matizó– debe ser la intersección máxima de todos los conjuntos que tiene la sociedad, y el debate no se puede convertir en el litigio de cuatro latiguillos".

"Si se contempla la evolución del dinero que el Gobierno ha

dado a los centros privados, a ver entonces cómo se puede hablar de que se ha atentado contra la libertad de enseñanza", destacó el ministro.

A su entender, el que se contemple la escolaridad obligatoria hasta los 16 años justificaría por sí sola la Ley, si bien ésta incluye también como puntos fundamentales la educación infantil dentro del sistema y la Reforma de la Formación Profesional.

Para Javier Solana, que admitió que puede haber diferencias económicas según las distintas Comunidades Autónomas, es indispensable que el Gobierno defina "unas enseñanzas mínimas que deben ser comunes para todos los niños españoles".

En este sentido subrayó que esa es la tendencia en todo los países comunitarios y que los miembros de la CE caminan hacia unas materias comunes para todos, si bien todavía es pronto porque el Acta Unica no contempla nada en este sentido.

El ministro explicó que es normal que se hayan alzado voces contra la Ley "porque hasta que no existe un texto articulado las posiciones no se decantan", aunque "difícilmente puede llegar al Parlamento un texto más debatido y conocido".

Javier Solana destacó que las diferencias entre la Ley y los programas electorales de los distintos partidos son mínimas y que se centran principalmente en si debe ser o no obligatoria la enseñanza infantil (3 a 6 años).

"Esa enseñanza -puntualizó– será gratuita en los centros públicos pero no obligatoria. Sólo en algún país del Este existía esa obligatoriedad y lo están modificando".

El ministro trató del tema del profesorado y comunicó que no es posible la jornada continuada porque en este país se trabaja por la tarde, y que el cuerpo único es impensable de momento. Agregó que, en su opinión, hay que generar un abanico mayor de posibilidades para los educadores.

Javier Solana descartó la posibilidad de que el Consejo Escolar, que en estos momentos estudia el texto de la Ley, dé un informe negativo, porque "todo el mundo está de acuerdo en la necesidad de la Reforma".

Para desbloquear los convenios

UGT amenaza con una primavera conflictiva

Madrid (EFE).-La comisión ejecutiva de UGT, en su reunión de ayer, ha decidido la puesta en marcha de una serie de acciones sindicales tendentes a aumentar la conflictividad como medio para desbloquear la negociación colectiva de este año.

El secretario de acción sindical de UGT, Apolinar Rodríguez, declaró a EFE que es intención de esta central, junto con CC.OO., promover, "aun en contra de su voluntad", una estrategia similar a la de la primavera del pasado año, cuando la negociación colectiva entró en una fase de estancamiento.

Rodríguez puntualizó que el objetivo de los sindicatos es "estructurar y economizar la conflictividad para evitar la coincidencia de sectores estratégicos en huelga y, con ello, que se pueda perjudicar a los usuarios".

En un comunicado, bajo el título "Negociación Colectiva: Intransigencia Patronal", la ejecutiva ugetista denuncia la postura empresarial apoyada por las directrices económicas del Gobierno, "una actitud que está conduciendo a una situación insostenible de bloqueo en la negociación, sólo tendente a una, al parecer, apuesta decidida por la conflictividad".

En el mismo documento, UGT señala que el incremento salarial medio pactado en los 22 nuevos convenios (1.260.628 trabajadores) firmados este año se eleva al 8,67%, un porcentaje que se reduce hasta el 8,28, si se incluyen los pactos de revisión salarial en los convenios de vigencia plurianual (1.716.389 trabajadores).

M.C.D.2022

Solchaga, ante el Grupo Socialista

A la gente no le gusta que se la controle para pagar

MADRID, EFE.

El ministro de Economía y Hacienda, Carlos Solchaga, dijo, en relación con el malestar que en algunos sectores económicos y políticos ha suscitado la implantación del Número de Identificación Fiscal, que "A la gente no le suele gustar mucho que se la controle para que pague".

El titular de Economía, que se reunió con el Grupo Socialista para estudiar los Presupuestos Generales de 1990, restó importancia a estas críticas, aseguró que "el NIF es un instrumento muy útil para la gestión tributaria y la lucha contra el fraude fiscal" y mostró su confianza en la validez jurídica y constitucional de dicha medida.

"No se trata de aumentar el conocimiento informático que tiene el Estado sobre los ciudadanos, sino de aunar los datos que posee", subrayó Solchaga, quien desvinculó esta cuestión de la elaboración de una ley que regule el uso de la informática por parte de la Administración", normativa que, en su opinión, "es extraordinariamente complicada y delicada".

Respecto a las críticas del responsable del Programa 2000, Manuel Escudero, sobre la gestión de su departamento, el ministro dijo que son "una falsa salida, porque los problemas en este momento del PSOE y del Gobierno no están en la política económica".

Solchaga, que manifestó desconocer cómo está discurriendo el debate del Programa 2000 en materia económica, precisó que "sólo sé que ha habido una crítica a este respecto, que ha sido matizada posteriormente", y calificó las manifestaciones de Escudero de "simple anécdota e incidente periodístico".

Acerca de la investigación fiscal sobre las actividades del hermano del vicepresidente del Gobierno, Juan Guerra, el titular de Economía aseguró que "la Hacienda Pública está cumpliendo con su deber en este caso y no existe ninguna discriminación ni beneficio para nadie".

En cuanto al nivel de inflación para este año, Solchaga manifestó que "todavía es temprano para saber si se van a desbordar o no las previsiones del Gobierno en materia de precios, dado que el número de convenios que se ha negociado hasta ahora es pequeño y aún no se ha consolidado el proceso de desaceleración de la demanda", y añadió que hasta la mitad del año no habrá datos fiables para realizar un pronóstico a este respecto.

El ministro de Economía y Hacienda señaló que no tiene ninguna objeción ni inconveniente "a priori" sobre la fusión de la Caixa de Pensiones y la Caja de Cataluña, con cuyos directivos se reunió ayer tarde para "analizar cómo se está desarrollando el proceso y la solicitud de beneficios fiscales" realizada por ambas entidades.

Esperan la respuesta ministerial

Más de 200 pilotos han pedido la baja en el Ejército

MADRID, EFE.

Más de 200 pilotos de los mil que pertenecen al Ejército del Aire esperan contestación del Ministerio de Defensa a su petición de abandono de la profesión militar, informaron a Efe fuentes crcanas a este colectivo.

De estos dos centenares tan sólo veinte podrán acceder al retiro por cumplir los requisitos establecidos en la Ley Reguladora del Régimen del Personal Militar Profesional, en vigor desde el pasado mes de enero.

Defensa exige ahora a los pilotos que quieren abandonar el Ejército el máximo tiempo de servicio establecido en esta Ley, quince años, cuando hasta ahora no existía una norma fija para la concesión de la baja.

Fuentes de este colectivo manifestaron a Efe su disconformidad con este requisito, porque muy pocos pilotos pueden acceder a la baja y alegaron que el destino que habitualmente se ocupa transcurridos los quince años de carrera corresponde a tareas administrativas y no a unidades operativas.

Estos pilotos consideran además que esta medida supone un agravio comparativo, porque muchos de los que han solicitado la baja hace más de un año no han cumplido los quince establecidos por la Ley y temen que el retiro pueda ser concedido a otros compañeros que a partir de ahora se acojan a la nueva normativa.

El Ministerio de Defensa mantiene, sin embargo, abierta otra vía para abandonar el Ejército del Aire a pilotos con menos de quince años de servicio.

En virtud de una Orden Ministerial promulgada el verano pasado, cada año se permite salir del Ejército a un número de pilotos equivalente a las incorporaciones de aspirantes a la Escuela de Vuelo.

El número de incorporaciones no alcanza el medio centenar, por lo que la aplicación de esta Orden Ministerial deja a muchos pilotos en lista de espera.

Esta situación no respeta los derechos humanos de los pilotos, según las fuentes consultadas, al impedirles abandonar su puesto en las Fuerzas Armadas cuando lo solicitan.

Los pilotos rechazan el argumento que Defensa esgrime para negarles la baja referente al alto coste de la formación de un piloto, ya que en la mayoría de las empresas públicas se instruye a profesionales que más tarde abandonan su puesto por otro mejor.

Tampoco comparten la teoría del Ministerio sobre la necesidad de estos pilotos para la Defensa Nacional, y señalan que muchos son trasladados como profesores civiles a la Escuela Nacional de Aeronáutica (ENA) o se dedican al transporte de autoridades civiles.

Fuentes de este colectivo señalaron a Efe que se sienten indefensos ante los Tribunales por considerar que Defensa cambia constantemente el criterio al negarles sus peticiones.

Esta circunstancia ha motivado que los pilotos recurran a diferentes argumentos para conseguir sus propósitos, como en el caso de casi una decena de ellos que han solicitado la excedencia voluntaria por paternidad al amparo del artículo 100.3 de la Ley del Personal Militar.

Ante esta demanda, fuentes del Ministerio de Defensa advirtieron que durante esta excedencia no se puede ocupar otro puesto de trabajo porque se consideraría "fraude de Ley".

Otros pilotos han basado su petición de retiro para dedicarse a actividades políticas o sindicales, un argumento que Defensa también calificó de "fraude de ley porque en el fondo se trata de ingresar en compañías aéreas civiles".

La mayoría de los pilotos solicitan el retiro para ingresar en compañías aéreas civiles que ofrecen casi el doble de sueldo y mejores expectativas profesionales que las Fuerzas Armadas.

Fuentes consultadas por Efe señalan que el sueldo medio neto de un capitán de un F-18 es de 200.000 pesetas mensuales mientras que en una compañía privada se incrementaría en un 30 por ciento más unas dietas muy superiores.

Medicinas a cargo de la Seguridad Social

Ya se están elaborando las listas selectivas

MADRID, EFE.

El director general de Farmacia, Ignacio Lobato, anunció a Efe que su departamento trabaja conjuntamente con la industria farmacéutica para la elaboración de un convenio que incluye la selección de medicamentos que serán financiados a cargo de la seguridad social, mediante listas específicas.

Ignacio Lobato hizo estas declaraciones al término del acto de presentación de la versión española de la United States Pharmacopeial, un compendio de principios activos medicamentosos, que elabora una Convención norteamericana y cuya traducción para la Organización Panamericana de Salud (OPS) ha dirigido el Ministerio de Sanidad.

Ignacio Lobato explicó a Efe que las transformaciones en materia de medicamentos en las que trabaja su departamento están condicionadas y en parte obligadas por la política de la Comunidad Europea.

El fin que se persigue, según Lobato, es garantizar un abastecimiento de estos productos a un costo asequible, un uso racional y una selección mediante criterios científicos.

En este sentido, el ministro de Sanidad, Julián García Vargas, que presidió el acto de presentación de la guía a los representantes de los profesionales que la van a utilizar, médicos y farmacéuticos principalmente, destacó que esta obra servirá para ilustrar permanentemente el registro de fármacos en España.

El ministro recordó que la Ley del Medicamento, en trámite parlamentario en la actualidad, obligará a revisar cada cinco años el registro del medicamento, por lo que es preciso disponer de un criterio riguroso y científico como el que recoge la guía presentada.

"La guía obligará a todos los profesionales del sector a consultarla antes de cuestionar la política de uso racional del medicamento", dijo García Vargas.

Ignacio Lobato añadió que la Convención que realiza esta guía informativa sobre el medicamento está formada por científicos de prestigio mundial por su objetividad e independencia.

La obra consta de tres tomos, de los que se han traducido los dos primeros, uno dirigido al médico que receta y otro al farmacéutico que lo dispensa. Un tercer tomo será traducido en unos meses y contendrá información dirigida al usuario.

En la traducción han trabajado, en colaboración con la Dirección General de Farmacia, el Instituto de Información y Documentación de Ciencia y Tecnología y el Consejo Superior de Investigaciones Científicas.

El Ministerio ha editado 10.000 ejemplares de la obra, 5.000 destinados a la Organización Panamericana de Salud y el resto será distribuida entre el fondo de publicaciones del Ministerio de Saanidad y librerías científicas especializadas.

M.C.D.2022

La seguridad en los acontecimientos de 1992

Se invertirán 42.000 millones de pesetas

R. Vera

Barcelona. (Efe).

Rafael Vera, secretario de Estado para la Seguridad, dijo que las inversiones necesarias para garantizar la seguridad en los acontecimientos que en 1992 tendrán lugar en Barcelona, Sevilla y Madrid supondrán 42.000 millones de pesetas.

Vera presidió en la Ciudad Condal una reunión de la Comisión Superior de Seguridad Olímpica (CSSO), que comprobó el desarrollo de los diferentes programas incluidos en el Plan Director de la Seguridad de los Juegos de Barcelona.

Al término de la reunión, Rafael Vera informó en conferencia de prensa del desembolso que representará la modernización de las Fuerzas y Cuerpos de Seguridad del Estado, así como de los gastos de alojamiento y dietas de los agentes que se movilizarán para garantizar el normal desarrollo de los Juegos Olímpicos, la Exposición Universal y los acontecimientos culturales de la capital española.

Del total previsto, unos 34.000 millones se destinarán a financiar la modernización de los Cuerpos de Seguridad, especialmente en instalaciones y medios técnicos, mientras los 8.000 millones restantes serán necesarios para pagar los gastos de alojamiento y dietas.

En este sentido recalcó la dificultad que está representando encontrar alojamiento temporal en Barcelona para el contingente de cerca de 10.000 agentes que deberá permanecer en la ciudad entre dos y tres meses. Agregó que para ello se están estudiando diversas alternativas, como la rehabilitación de algunos edificios no utilizados o el uso de instalaciones del Ministerio de Defensa.

El secretario de Estado para la Seguridad añadió que durante los próximos meses el Ministerio del Interior y el de Economía y Hacienda "tramitarán la fórmula para acceder a estas cantidades y poder atender su gestión y desarrollo durante los dos próximos años".

Rafael Vera también manifestó que se había informado a la CSSO de la "práctica conclusión" de un documento que aborda "en los aspectos preventivos e informativos" las posibles amenazas terroristas durante los Juegos Olímpicos.

Se trata de un documento importante, en torno al cual giran los planes relacionados con la seguridad y cuyas líneas generales podrán ser presentadas a la Comisión Superior en una próxima reunión", declaró Vera.

En esta materia se ha contado con la colaboración de otros países, especialmente de Estados Unidos, Canadá y los de la CEE, con los que ha existido "intercambios de información y de experiencia operativa".

En este sentido, reveló que para la elaboración de este documento se han tenido en cuenta los informes sobre terrorismo en el seno de la CEE que cada semestre prepara el Grupo de Trevi.

Otro de los trabajos presentados en la CSSO por parte del Comité Organizador de los Juegos Olímpicos fue el relativo al procedimiento de acreditación y al modelo que se utilizará durante los Juegos.

Rafael Vera señaló que había mostrado su "grata impresión" por la manera en la que se desarrollan los trabajos, así como su "alto nivel", motivo por el que se felicitó a la Comisión de Planificación de la Seguridad, presidida por Ferrán Cardenal, gobernador civil de Barcelona.

Explicó asimismo que el próximo 30 de junio habrá terminado la elaboración del contenido del Plan Director, y que podrán ponerse en marcha de forma inmediata algunos aspectos operativos.

Respecto a la labor de la policía autonómica durante los Juegos, el secretario de Estado dijo que se está estudiando si este Cuerpo asumirá la seguridad integral de alguna subsede, como la de Banyoles, o bien se distribuirá de forma proporcional entre todos los emplazamientos olímpicos.

ESTO ES LO MAS GRANDE QUE SE HA HECHO EN TRANSPORTE URGENTE.

SEUR 10 es un servicio especial de SEUR capaz de recoger su envío hoy y entregarlo mañana por la mañana antes de las diez. Con toda seguridad y de puerta a puerta.

Sólo la empresa de transporte urgente más grande de España podía ofrecerle un servicio de estas dimensiones.

Cuando necesite la mayor rapidez y seguridad, utilice lo más grande que se ha hecho en transporte urgente: SEUR 10.

EN BUENAS MANOS

LA BANDA

PALENCIA
C/. Sevilla, Parcela 16
Pol. Ind. Ntra. Sra. de los Angeles
Tel. 72 87 07 (3 líneas). Télex 26600 Seurp E

C/. Mayor, 61. Tel. 75 09 99
AGUILAR DE CAMPOO
Avda. del Generalísimo, s/n.
Tel. 12 51 20

GUARDO
C/. El Soto, s/n.
Tel. 85 24 67

M.C.D.2022

Pleno del Congreso

Rechazada la propuesta «popular» sobre elección de miembros de CGPJ

Madrid. (Efe).

El Pleno del Congreso de los Diputados rechazó, con el voto contrario del grupo socialista y el de Izquierda Unida, la toma en consideración de una Proposición de Ley del PP, según la cual los jueces y magistrados deben ser quienes propongan doce de los veinte miembros del Consejo General del Poder Judicial (CGPJ).

La propuesta fue rechazada por 168 votos en contra, 103 votos afirmativos y 9 abstenciones procedentes del grupo del CDS y del Grupo Mixto.

La defensa a favor de la toma en consideración de esta proposición de Ley corrió a cargo del diputado del PP y vicepresidente segundo de la Mesa del Congreso, Federico Trillo, quien fue contestado por el diputado socialista Carlos López Riaño.

López Riaño, en la explicación de la decisión de su grupo, negó que ningún sector de la sociedad española dude de la independencia del Poder Judicial en nuestro país, que según él es lo que garantiza el CGPJ, y dijo que otra cosa es la eficiencia de la administración de justicia.

F. Trillo

López Riaño defendió el actual sistema de elección de los miembros del CGPJ afirmando que el concepto básico en este sistema es que se basa en el concepto de soberanía popular.

Trillo fundamentó la proposición de su grupo en la necesidad de profundizar en la división de poderes, en dar una adecuada participación en el Consejo a los miembros de la judicatura y a sus asociaciones profesionales, y para evitar los riesgos señalados por el Tribunal Constitucional, que señala que la composición del CGPJ debe reflejar la pluralidad de la sociedad española.

El diputado del PP manifestó que basta seguir los datos de los barómetros del CGPJ para comprobar como va decreciendo año tras año el nivel de confianza de los españoles en los Tribunales.

Trillo finalizó su intervención recordando una palabra del profesor Enrique Tierno Galván en un prólogo a un libro de Monstesquieu que dio pie a López Riaño a decirle que no se entrometiera en la doctrina de Tierno.

El diputado del PP ante alguna alusión de López Riaño al pasado de los miembros del Grupo Popular, dijo que ni él ni su grupo aceptaba ninguna referencia al pasado.

En representación de Izquierda Unida, Pablo Castellano, explicó el "no" de su grupo basándose en que "lo que quiere el PP en alguna medida puede ser bueno pero no puede ser elevado a la categoría de norma", aunque –dijo– un partido no puede, por el hecho de tener la mayoría parlamentaria, tener la mayoría en el Tribunal Constitucional, el Tribunal de Cuentas y el CGPJ.

Fallas de Valencia

Se anuncian huelgas en el «metro» y hostelería

Valencia. (Efe).

Los sindicatos UGT y CC.OO. han convocado huelgas en el "Metro" y en el sector de la hostelería en Valencia, coincidiendo con los días finales de las fiestas falleras.

Las huelgas, tanto en hostelería como en el Metro, están convocadas para los días 17, 18 y 19 de marzo, aunque para ayer tarde y hoy estaban previstas reuniones entre sindicatos y las dos patronales para tratar de llegar a un acuerdo en la negociación de las reivindicaciones que permita la desconvocatoria de las huelgas.

Los sindicatos UGT y CC.OO. del sector de hostelería piden un aumento salarial del 9%, control de la contratación y una reducción de la jornada laboral, mientras que la patronal ofrece un aumento del 6%.

La Federación de Empresarios de Hostelería ha anunciado que, de mantenerse la convocatoria de huelga, los hoteles estarán abiertos los días de fallas y se prestarán los servicios mínimos.

El comité de empresa de los Ferrocarriles de la Generalitat Valenciana (FGV), que regenta el "Metro" de Valencia, solicita una revisión de la normativa laboral y el cumplimiento de la cláusula de revisión salarial y pluses contemplados en el vigente convenio.

La dirección de la empresa, propiedad de la Generalitat Valenciana, considera que los sindicatos pretenden una "revisión de la normativa, incluidas las primas especiales, viajes compensados y trabajos en festivos, lo que supone en la práctica negociar un nuevo convenio cuando el actual tiene vigencia hasta el 31 de diciembre".

La dirección de los FGV ha anunciado su intención de no establecer servicios mínimos durante los días 17, 18 y 19 por las "circunstancias especiales" de las fiestas falleras y ha hecho un llamamiento a "La comprensión por parte de los usuarios".

Juicio contra «el brigada violador»

El hijo niega que maltratara a la madre

Madrid. (Efe).

El hijo del brigada Rafael Peregrín dijo ayer en el juicio que se sigue contra su padre, acusado de violar y arrojar desde su coche a una joven, que declaró a una revista que su padre maltrataba a su madre "porque estaba coaccionado por ella".

Javier Peregrín Rivas, que actualmente cumple el servicio militar y reside en casa de la mujer que convive con su padre, señaló que en su casa "sólo había las peleas normales, nunca se había llegado a cosas graves".

Además del hijo del brigada del Ejército, comparecieron en la sección primera de la Audiencia Provincial de Madrid, Berta Puertas, que convive con el procesado, un policía que participó en la detención y un subcomisario que llevó a cabo las investigaciones.

El periodista Javier Angel Preciado, autor de un artículo en la revista "Interviú" en donde Javier Peregrín declaraba que su padre maltrataba a su madre, manifestó que había acudido a casa de la ex-esposa del brigada para hacerle una entrevista y que Javier Peregrín habló en contra de su padre "motu proprio".

Berta Puertas Fuentes señaló que seguía unida sentimentalmente al brigada y que nunca le había pegado ni maltratado ni había sido sometida a ninguna práctica sexual sádica.

El policía que detuvo en su casa al brigada Rafael Peregrín señaló que cuando le explicó al procesado las acusaciones que había contra él, éste comentó que podría tratarse de una denuncia por violación de su mujer.

El subcomisario José María González explicó que, aunque había acabado su trabajo, cuando oyó hablar de lo que había ocurrido le pareció "muy grave" y decidió ir al hospital con otros dos compañeros para ver si la chica podía aportar algún otro dato para la investigación.

La policía señaló que María de los Angeles B.M. hablaba con dificultad, "la conversación no tenía hilación" aunque "tenía fijación por dos circunstancias, repetía que la habían violado y la habían tirado de un coche".

Atentado en San Sebastián

Funcionario de prisiones, herido grave de un balazo

San Sebastián. (Efe).

El funcionario de prisiones, Angel Mota Iglesias, de 32 años y natural de Zamora, es la persona que ha resultado herida de bala en el atentado perpetrado ayer por la tarde en San Sebastián, informó el Gobierno Civil de Guipúzcoa.

Angel Mota trabaja en las oficinas de la prisión de Martutene de San Sebastián, precisaron estas mismas fuentes.

El Gobierno Civil de Guipúzcoa informó a Efe que en el lugar de los hechos, en la calle Matía, del barrio del Antiguo de San Sebastián, la policía encontró un casquillo del calibre 9 milímetros parabellum, munición utilizada habitualmente por ETA.

SE ENCONTRABA CON SU HIJO DE SEIS MESES

San Sebastián. (Efe).

El funcionario de prisiones herido ayer tarde en un atentado en San Sebastián se encontraba con su hijo de seis meses cuando recibió un disparo en la cabeza, informó la Asociación de Ayuda en Carretera (DYA).

El herido, Angel Mota Iglesias, de 32 años de edad, natural de Zamora y vecino de San Sebastián es contable de la prisión de Martutene de la capital guipuzcoana.

En el momento de producirse el atentado, Angel Mota estaba bajando la persiana de un establecimiento de fotografía de su propiedad, "Foto Miki", ubicado en la calle Matía, del barrio del Antiguo de San Sebastián.

Según explicó a la DYA un testigo de los hechos, el funcionario de prisiones tenía junto a él, en un coche de niños, a su hijo de seis meses, al que iba a introducir en su furgoneta, de marca Nissan, estacionada en la misma calle Matía.

El atentado fue perpetrado por dos jóvenes, uno rubio y otro moreno, vestidos con jerseys, que huyeron del lugar en una moto, según precisaron fuentes del Gobierno Civil de Guipúzcoa y la Guardia Municipal de San Sebastián.

Novillada impropia de la plaza de Valencia

Valencia. (Efe).

Los novillos, deslucidos, y los novilleros, anodinos, ofrecieron ayer un espectáculo impropio de una plaza de primera categoría, como para echar de la misma al poco público que se interesó por el festejo, cuyo balance final no arroja ni una sola vuelta al ruedo.

Tres novillos de Hermanos Sánchez Arjona y otros tantos –segundo, cuarto y sexto– de "El Jaral de la Mira", desiguales de presentación y de juego muy deslucido.

Edgar Zúñiga "Joselillo de Colombia", ovación y ovación.

Luis Fernández "Jorcho II", ovación y silencio tras un aviso.

Víctor Manuel Blázquez, ovación y silencio.

Debutó como subalterno en la cuadrilla de Blázquez, el matador de toros valenciano Luciano Núñez, que tuvo una discreta actuación con el capote.

Menos de media entrada en tarde de nubes y claros.

M.C.D.2022

CHILE

Cita de presidentes en el cambio de Gobierno

Diálogos bilaterales sobre la crisis centroamericana

Patricio Vargas

Santiago de Chile, (EFE).–Los diversos actos de la transmisión del mando presidencial en Chile, que culminan hoy, dieron lugar a una cita de presidentes de países de todos los continentes y jefes de Gobierno, deseosos de participar en la reinstauración de la democracia chilena, perdida desde 1973.

El canciller Chileno, Enrique Silva Cimma, destacó la presencia de los líderes mundiales: "se reunió prácticamente las Naciones Unidas y eso es la primera vez que sucede en una transmisión del mando".

"El mundo libre –agregó– se volcó hacia Chile, testimonio de credibilidad en un pueblo y en un gobernante que el pueblo fue capaz de elegir".

Tras los dieciséis años y medio del régimen militar del general Augusto Pinochet, el democristiano Patricio Aylwin fue elegido con una amplia mayoría el pasado 14 de diciembre y asumió el poder el pasado domingo 11.

Los festejos de advenimiento de la democracia finalizan hoy con la partida del presidente Aylwin hacia Brasil, donde asistirá mañana, jueves, al acto en que el presidente José Sarney le entregará el poder al mandatario electo, Fernando Collor de Melo.

Aylwin comunicó su ausencia del país, por tres días, al Senado, que también se instaló el pasado domingo, y será subrogado por el ministro del Interior, Enrique Krauss, quien asume esta mañana la vicepresidencia de la República.

La transmisión del mando en Chile dio lugar para el encuentro de diez jefes de Estado latinoamericanos, tres presidentes de gobiernos europeos, el vicepresidente de los Estados Unidos Dan Quayle, el viceprimer ministro británico Geoffrey Howe y varios ministros de Relaciones Exteriores, totalizando 74 naciones.

De América Latina vinieron los mandatarios Carlos Menem, de Argentina; José Sarney, de Brasil; Luis Alberto Lacalle, de Uruguay; Alan garcía, de Perú; Andrés Rodríguez, de Paraguay; Carlos Andrés Pérez, de Venezuela; Rafael Leopoldo Callejas, de Honduras; Oscar Arias, de Costa Rica; Daniel Ortega, de Nicaragua, y Rodrigo Borja, de Ecuador.

De Europa visitaron Chile los presidentes del Gobierno español, Felipe González, y de Italia, Giulio Andreotti, y el presidente de la República de Portugal, Mario Soares.

SANTIAGO DE CHILE.-El nuevo presidente de Chile, Patricio Aylwin y su esposa Leonor, saludan desde el centro del estadio nacional de esta ciudad a la gran cantidad de personas que se congregaron en el mismo. Entre los asistentes al acto y entre otras delegaciones, se encontraba la española presidida por el presidente del Gobierno Felipe González.-(Foto EFE/ MONDELO).

DIALOGOS BILATERALES

La nutrida presencia de tan altos dignatarios fue la ocasión propicia para diálogos bilaterales sobre la situación latinoamericana y, en particular, sobre la crisis centroamericana.

El vicepresidente de los Estados Unidos, Dan Quayle conversó en dos ocasiones con el presidente Ortega, quien garantizó que la transmisión del mando el 25 de abril, cuando asuma la presidenta Violeta Barrios de Chamorro, será "transparente y pacífica".

Felipe González también habló de los problemas que obstaculizan la paz en Centroamérica con Quayle, a quien le reiteró la necesidad de que la "Contra" abandone las armas.

Por su parte, el Gobierno chileno firmó acuerdos de cooperación con Italia y España, destacando este último, que llega a la cantidad de 2.000 millones de dólares en préstamos e inversiones.

URSS

Aprobados la ley presidencialista y el fin del monopolio del PCUS

Moscú. (Efe).

El Congreso de los Diputados Populares de la URSS aprobó ayer por más de dos tercios de sus miembros la introducción del sistema presidencialista en la URSS y la revisión de los artículos de la Constitución que otorgan el monopolio político al partido Comunista de la URSS.

Ambos proyectos necesitaban, por lo menos, dos tercios de los votos del Congreso por tratarse de modificaciones de la Constitución de la URSS.

El proyecto de Ley para introducir la figura presidencial con amplios poderes contó con 1.817 votos a favor, 133 en contra y 61 abstenciones, del total de 2.011 diputados presentes en la sesión.

Entre los ausentes se encuentran los diputados lituanos, que anunciaron que no participarían ni en los debates ni en las votaciones por considerar que no tienen derecho después de que Lituania se declarase independiente el pasado domingo y su presencia allí es sólo en calidad de "observadores".

El Congreso también modificó los artículos 6 y 7 de la Constitución soviética –que otorgan el monopolio político al Partido Comunista de la URSS (PCUS)– por 1.771 votos a favor, 164 en contra y 74 abstenciones.

REINO UNIDO

Margaret Thatcher perdió una votación del Parlamento

Londres. (Efe).

La primera ministra británica, Margaret Thatcher, perdió anoche una votación en el Parlamento por primera vez desde que comenzó su actual mandato en 1987.

Los líderes del grupo conservador gobernante, quienes tuvieron que trasnochar en el Parlamento, no pudieron ocultar su malestar ante la sorprendente decisión de 33 de sus diputados de apoyar una resolución del opositor Partido Laborista.

La enmienda, aprobada por 256 votos a favor frente a 253 en contra, en el curso de una sesión parlamentaria que seguía esta mañana, prevé un aumento en la ayuda financiera a los jubilados que viven en residencias de ancianos.

Robin Cook, posiblemente ministro de Sanidad en un futuro Gobierno, comentó esta mañana que la derrota que sufrió Thatcher es "una muestra más de que no se entiende con los diputados conservadores de a pie".

IBERDUERO–PALENCIA

Informa que en el día que se indica se cortará el servicio de energía eléctrica a las siguientes instalaciones:

DIA 15-03-90, DE 9 A 10,15 HORAS

Afectará en Palencia a las calles y números siguiente: Federico Mayo, 1, 2, 3, 4 y 5; Simón Nieto 12, 14, 16, 31, 33, 35, 37 y 39; Agustina de Aragón 1, 2, 4, 6, 8 y 10; Velázquez 8, 10, 12, 14, 16, 18, 20, 22, 26 y 28; Beato Capillas 1, 4, 5, 6, 7, 9, 10, 11 y 12; Diagonal 5 y 7; San Antonio 2, 4, 6, 8, 10, 12, 14, 16, 18, 20 y 22; General Goded 1, 3, 5, 7 y 9; General Mola 1, 2, y 4; Herren de San Pablo 3, 5, 7, 9 y 13; Obispo Barberá 1, 5, 7, 9 y 11 y Los Pastores 36, 37, 39 y 48.

El horario es aproximado. – Se ruegan disculpas.

Palencia, 14 de marzo de 1990

†

EL SEÑOR

Don JOSE RAMON ESPARZA ANDRES

Falleció en Palencia, el día 6 de marzo de 1990
(Víctima de Accidente)
a los 68 años de edad.

DESPUES DE RECIBIR LOS SANTOS SACRAMENTOS

D. E. P.

Su apenada esposa Paulita González Ramos; hermanos Purificación y Rafael Esparza Andrés; hermanos políticos, sobrinos, tíos, primos, y demás familia,

El sepelio tuvo lugar el día 8 de los corrientes, efectuándose en la más estricta intimidad.

El funeral que se celebrará el día 15 a las 7,30 de la tarde en la parroquia de San Marco (Pan y Guindas) será aplicadá por el eterno descanso de su alma.

Pompas Fúnebres Ntra. Sra. de La Calle-Plaza Mayor, 13-Tfno: 744949

M.C.D.2022

Alquileres

SE ALQUILA apartamento. Agencia Santos. C/Don Sancho, 5-3-º derecha.

INMOBILIARIA BERNA alquila pisos, apartamentos, locales y entreplantas. Mayor, 89.

SE ALQUILA restaurante nuevo, totalmente instalado. Tfno: 728600.

OFICINA entreplanta exterior, Manuel Rivera. Tfno: 720746.

ALQUILER de locales comerciales, entreplanta, naves. Infórmese en C/ General Mola 47, bajo 4.

ALQUILO pisos, para oficinas, Barrio y Mier, 6. Tfno: 720610.

URBE alquila piso amueblado. 50.000. Teléfono: 746699.

RUSTIC alquila naves. Tfno: 751843.

RUSTIC alquila piso. Tfno: 751544.

API INMOBILIARIA alquila apartamento céntrico sin muebles, 50.000.- Informamos en Martín Calleja, 9.

Automóviles

SANSE concesionario oficial FIAT LANCIA. Procedentes de cambio, seguimos con nuestra compra - venta de vehículos seminuevos. Disponemos stock seleccionado. María de Molina, 2. Tfno. 72 55 41.

"DASA" Distribuidores Agrícolas. Avenida de Cuba, 59 (carretera Villalobón). Teléfono 724935. Concesionario de turismos NISSAN. Disponemos coches segunda mano.

SE VENDE un Seat 133-seminuevo. Teléfono 749203.

AUTO LEON, S.A. Polígono Industrial P-207- (Nuevo Vial) Procedentes de cambio: Renault: 5TL - 8 - 12 S - 30 TX. SEAT: 127 - 124. Talbot: Solara SX. Tfno: 728675.

SE VENDE Seat-600. Razón teléfono: 784005 de 9 a 1,30 noches.

VENTA DE CARAVANAS segunda mano. Comercial Palencia. Calle Sevilla, P-19. Tfno: 727730.

VENTA DE CARAVANAS Roller y Hergo, remolques y enganches. Comercial Palencia. Calle Sevilla, P-19. Tfno: 727730.

NEUMATICOS Kleber, coloque cuatro, pague tres. Distribuidor Comercial Palencia, Calle Sevilla, P-19. Tfno: 727730.

VENDO coche Fiat 1 ie, ABS, muy nuevo. Teléfono: 728600.

VENDO Fiat IVECO 35.8, cabina, chasis con furgón isotermo, 1 año, facilidades. Tfnos: casa 773272, comercio 770771; P-4210-F.

VENDO furgón Mercedes 100, 86.000 Km., P....E, tarjeta transporte comarcal. Tfnos: 725796-720647.

VENDO R-5, 170.000 pts., ITV pasada. Tfno: 747032.

Enseñanzas

ACADEMIA Peluquería y Estética Fernández. Minicursos maquillaje. Martín Calleja, 5.

SE DAN clases de latín y griego. 721323.

Fincas

SE VENDE BODEGA
Por no poder atender, buena clientela. C/ Guzmán Ricis, n.º 2 (Frente Fábrica de Armas). Tfno: 721890.

SE VENDE piso, servicios centrales, cochera, 3 dormitorios, salón, cocina amublado etc. Tfno: 729705.

SE VENDE piso 150 m.² y 100 de trastero en C/ Valentín Calderón. Agencia Santos, Don Sancho, 5-3.º derecha.

SE VENDE piso en construcción 90 m.². Agencia Santos. Don Sancho, 5-3.º derecha.

NO ESPERE MAS, AUN LLEGA A TIEMPO SU RESIDENCIA EN AVDA. DE LOS VACCEOS
INFORMACION Y VENTA
AGENCIA SANTOS C/DON SANCHO, 5-3.º DERECHA

INMOBILIARIA BERNA vende ático en Manuel Ribera. Garaje y trastero. Tfno: 742164.

INMOBILIARIA BERNA vende piso y apartamentos en C/ Muro. Desde 5.750.000. Mayor, 89.

INMOBILIARIA BERNA vende pisos en María de Molina y San Miguel, con garaje y trastero. Tfno: 742164.

SE VENDEN O SE ALQUILAN NAVES
Carretera Valladolid, junto a Maytón. Tfno: 728600. Sr. Calderón.

VENTA de piso céntrico a estrenar, 110 m.². Infórmese en C/ General Mola 47, bajo 4.

SE VENDE local comercial en C/Alfonso VIII. Informese en C/General Mola 47, bajo 4.

VENDO chalet prefabricado para montar en cualquier parcela, Plaza de Abastos 27 C.

GRUPO 7 INMOBILIARIA General Franco, 7 Pasaje. Teléfono: 751040.

GRUPO 7 INMOBILIARIA Iniciamos la venta de Apartamentos y Estudios en Calle Martín Calleja.

GRUPO 7 INMOBILIARIA Edificio «Marqués de Albaida» (Esquina Calle Mayor). Pisos y apartamentos de lujo con garaje y trastero.

GRUPO 7 !NMOBILIARIA Pisos y oficinas de lujo en Calle Mayor (Junto Cajas de Ahorro)

GRUPO 7 INMOBILIARIA Promociones de viviendas económicas en diferentes zonas.

GRUPO 7 INMOBILIARIA Pisos, locales y oficinas venta y alquiler.

VENDO piso calle D.ª Jimena. Tfno: 710855.

VENDO piso calle Buenos Aires. 727997.

POR NO PODER atender vendo 7.500 metros cuadrados de viña. Tariego de Cerrato. Teléfono. 770280, precio a convenir.

RUSTIC vende pisos de segunda mano en: Plaza Inés de Osorio, M.ª de Molina, Juan de Balmaseda, Valentín Calderón, Avd. de Valladolid, etc. Tfno: 751544.

RUSTIC vende locales comerciales: C/Barrantes, Marqués de Albaida, General Mola, Valentín Calderón, etc. Tfno: 751843.

VENDO pisoCalle Mayor. Tfno: 751544.

API INMOBILIARIA dispone de nueva promoción de chalets adosados en Villada, muy bien rematados, dos baños, aseo, cuatro dormitorios, informamos en Martín Calleja, 9.

API INMOBILIARIA vende piso con entreplanta en calle Felipe II, cuatro dormitorios, ideal para tener el negocio y la vivienda cerca, informamos en Martín Calleja, 9.

Ganados y aves

VENDO 20 ovejas emparejadas. Claudio, Cardeñosa.

VENDO 6 cabras emparejadas y un macho. Palacios del Alcor.

ASTENA Comercial Ganadera. Asesoría técnica veterinaria. Campaña antiparasitaria de primavera. 50% Descuento toda clase de medicamentos veterinarios. Piedras de lamer, correctores, etc. San Pablo, 3. Teléfono: 743738.

Hospedajes

CHICAS comparten piso, servicios centrales, Avda. Reyes Católicos, 1 - 11 B derecha.

Maquinaria

SE VENDE una empacadora, marca Garnier. Teléfono 749203.

VENDO 2 empacadoras, 1-Hanlerd, buena. 1-Claas 51, reparada. Casa Aragón. Tfno: 880032, Carrión.

Préstamos

PRESTAMOS hipotecarios. Levantamos embargos, cargas. Máxima rapidez, discreción. (983) 397992.

Pérdidas

PERRO extraviado, inmediaciones Casa Pequeña, raza Fox mestizo, pelo blanco, rabo negro. Se gratificará. Tfnos: 711125-746613.

Trabajo

TAPIZAMOS toda clase de muebles. Precios económicos. Teléfono 769079.

SE NECESITA cocinero. Teléfono 890144.

SE REPARAN tejados, albañilería en general. Teléfono 776058.

SE NECESITA chica de 10 a 4 y asistenta por horas. Tfno: 742357.

SE NECESITA chica de 9 a 4. 741940.

NECESITO empleada de hogar. 752088.

SE NECESITA chica fija. Tfno: 724352.

SE NECESITA chica. Tfno: 750355.

SE PRECISA persona responsable para atender niños y tareas del hogar. Llamar al 721124.

NECESITO asistenta de 9 a 1. Tfno: 721521.

ASISTENTA necesito de 8 a 4. Llamar tardes. Teléfono: 741473.

NECESITO pastor. 983 - 718102.

NECESITO chico-chica 16-17 años. Restaurante ROSA-MARI. Astudillo. Teléfono 822243-822078.

SE NECESITAN conductores con experiencia, permiso de conducir clase E. Tfno. 770495.

NECESITO señora para cuidar niños. Tfno: 750242.

SE NECESITA empleada de hogar. Tfno: 729023.

SE NECESITA secretaria que tenga facilidad de vendedora. Tfno: 751544.

EMPLEADA del Servicio Doméstico. Si necesitas trabajo, como: Empleada de hogar. Cuidar niños, enfermos, etc. Te ayudamos completamente gratis, llamando al teléfono 748626.

OVLAC, S.A.

Para su fábrica de Palencia desea cubrir un puesto de:

OFICIAL 1.ª SOLDADOR

- Se valorará positivamente la experiencia en el manejo de máquina-herramienta en general.

- La remuneración será negociable y adaptada al nivel del candidato.

Los interesados pueden dirigirse al teléfono 721038 para concertar entrevista.

SE NECESITA comercial para Aguilar y Palencia. 751544

SE NECESITA empleada de hogar. Tfno: 741702.

Traspasos

TRASPASO bar La Plaza, Plaza General Franco, 2. Tfno. 741947, de 9 a 12.

SE TRASPASA librería-regalos. Plaza Santiago 6. Tfno: 725867, llamar de 2 a 3 y de 9 a 10.

TRASPASO negocio funcionando. 740253 y 711739.

TRASPASO bar. Tfnos: 750136-743210

SE TRASPASA bar. Teléfono: 747254.

SE TRASPASA local 22 m.². Tfno: 725578.

SE TRASPASA bar Estadio. Teléfonos: 751222 - 743607.

API INMOBILIARIA traspasa carnicería céntrica de 30m/2, muy barata, renta al mes sobre 700 pts.- Estamos en Martín Calleja, 9.

Varios

CLINICA LEGAL interrupción voluntaria del embarazo y planificación familiar. Centro Clínico El Bosque. 91/202 59 45 - 202 59 46.

LUMIS lombriz roja de California, vendo para transformación de abonos. Teléfono 987/742008.

MAS ANUNCIOS EN PAGINA SIGUIENTE

M.C.D.2022

La «guerra de las supercuentas»

Luis Angel Rojo: «La competencia bancaria no debe limitarse a la lucha por el pasivo»

Madrid, (EFE).

El subgobernador del Banco de España Luis Angel Rojo, afirmó ayer que la competencia bancaria no tiene que centrarse en la lucha por el pasivo y debe mantener criterios más amplios.

Rojo, que asistió ayer a la jornada sobre «bancos y cajas: cooperación y competencia en un mercado libre», afirmó que el Banco de España no está preocupado porque la guerra de las supercuentas fuera a generar una crisis bancaria, pues afirmó que el banco emisor mantendrá su responsabilidad de cautela al respecto.

Luis Angel Rojo dijo que la competencia por la captación del pasivo ha provocado que las entidades hayan entrado en la misma de una forma muy fuerte y que cree que la situación «se va encauzar progresivamente» hacia posturas más centradas.

El presidente del Banco Exterior, Francisco Luzón, coincidió con Rojo en que las supercuentas son sólo una parte de la competencia que debe asumir el sistema financiero español.

Luzón se mostró claramente favorable a la alta remuneración de las cuentas corrientes, pero matizó que estas han surgido de un modo sesgado y viciado desde el punto de vista del cliente, al que el cobro de franquicias y comisiones hacen muy poco transparente el producto.

El presidente del Banco Exterior también coincidió con el subgobernador del Banco de Españ en que, frente a posturas iniciales muy fuertes en la remuneración del pasivo, «se va a volver a puntos más equilibrados» y no se va a producir una crisis bancaria.

En este sentido el presidente del Banco Hispano Americano, Claudio Boada, afirmó que en el sector bancario no pueden ocurrir lo mismo que en el siderúrgico hace algunos años, ya que existe un banco central que cautela el sitema y además las instituciones tienen la capacidad de bajar la remuneración de su pasivo en cuanto quieran.

Boada, que anunció que posiblemente el lunes próximo el Banco Hispano lanzará una supercuenta, dijo que este fenómeno financiero es malo para el conjunto de la banca e injusto para los clientes.

El director general de La Caixa, José Villarasau, se refirió a las limitaciones del Banco de España, al crecimiento del crédito y subrayó que «ya que a las instituciones de crédito no nos dejan competir en el activo, competimos en el pasivo».

Vilarasau descartó «una acción apocalíptica de las consecuencias de las supercuentas en el sistema financiero español».

El consejero de Banesto y catedrático de Economía Antonio Torrero se manifestó favorable al incremento de la competencia, siempre que se sigan las necesarias cautelas y afirmó que antes de lanzarse a remunerar el pasivo altamente, una sociedad debe analizar si está capacitada para hacerlo económicamente».

Torrero afirmó que la actual conyuntura aumenta el riesgo de crisis en el sistema bancario, ya que el aumento del coste del pasivo redunda inevitablemente en un descenso del margen financiero o en un aumento de nivel de riesgo.

La Banca española en Tokio molesta con la actitud del ministro Aranzadi en su visita al Japón

Tokio, (EFE).

La conducta del ministro de Industria de España, Claudin Aranzadi, durante su reciente visita a Japón ha sido duramente criticada por los bancos españoles instalados en Tokio, por la improvisada agenda del viaje y los nulos contactos con dichas instituciones financieras.

Aranzadi, quien permaneció en Japón entre los pasados 4 y 9 de este mes, no se reunió con ningún representante de los seis bancos españoles con oficinas en esta capital.

El director del Banco Hispano-Americano en Tokio, Javier Barbeyto, dijo que es, al menos «desafortunado» que no hubiera ninguna reunión con el ministro y empresarios japoneses.

«El ministro no parece muy interesado en conocer los intereses del sector empresarial español en Tokio», apuntó el banquero, tras aclarar que no fue avisado de la visita a Japón del titular de Industria.

Barbeyto agregó que lo mismo ocurrió cuando el gobenador del Banco de España, Mariano Rubio, visitó esta capital el pasado febrero.

El director para Asia del Banco Bilbao-Vizcaya (BBV), Javier Esparza, dijo a EFE que es sorprendente que se desaprovechara esta ocasión, si se tiene en cuenta que la banca fue pionera en la búsqueda de inversiones niponas en España y de colaboración tecnológica con este archipiélago.

Esparza recordó que su banco participó directamente en los acuerdos de cooperación entre Industrias Esteban de Navarra y el fabricante de automóviles japonés Nissan para producir asientos para el modelo Patrol, que se fabrica en Barcelona.

«La banca española está dispuesta a colaborar con los estamentos oficiales en su deseo de fomentar las inversiones japonesas», agregó el banquero.

El director del Banco de Santander en Tokio, Rafael Gómez, también mostró su extrañeza ante la ausencia de todo contacto entre Aranzadi y las entidades bancarias hispanas, que han gestionado varias inversiones japonesas en España, ante todo en el sector de la automoción.

«Podría haberse programado un acto común, como un seminario, para todos los bancos españoles y los sectores industriales nipones interesantes», dijo Gómez al comentar la visita del ministro de Industria.

ANUNCIOS POR PALABRAS

Vehículos

TACALSA Concesionario de camiones Volvo, vende cabezas tractoras Pegaso de 310 CV., Renault 340 de 3 y 4 años, Volvo y plataformas usadas de carretera y basculante. Camiones 2, 3 y 4 ejes con y sin basculante. Camión hormigonera Pegaso 200 CV., de 6 metros cúbicos, barival y motor auxiliar. M-E. (983) 350832 - 358845.

"DASA" Distribuidores Agrícolas. Avenida de Cuba, 59 (carretera Villalobón). Teléfono 724935. Concesionario de Tractores EBRO-KUBOTA. Disponemos tractores de segunda mano.

VENDO furgoneta Fiat, Ducato Capitone P-9188-D, y Ford Transit FT 100, Semi-elevada M-9470-HS, en perfecto estado. Facilidades de pago, interesados dirigirse a: Autopalsa. Ctra. Valladolid, Km. 4,5 Palencia. Tfno: 776036.

Ventas

CHOPOS. Magníficos plantones 2 años. Vivero finca La Perdiguera. Castronuño (Valladolid). Teléfonos (91) 2623960 - 2620290, horas oficina.

VENDO puerta de cochera, metálica, basculante, de 250 de ancho por 340 alto. Teléfono 741123. Señor Velasco.

VENDO cámara de video V200 Sony, garantizada con accesorios. Tfno: 710459.

VENDO muebles de piso. Tfno: 747680.

SE VENDE hierba, Santervás de la Vega. Tfno: 890842.

VENDO 200 a 300 pacas alfalfa. Tfno: 727905.

VENDO palomina, Amusco. Tfnos: 808282 - 808445 - 808334 - 808389.

VENDO madera o a medias, árboles frutales. 720610.

maran PIDA UNA DEMOSTRACION
MAQUINARIA LIMPIEZA INDUSTRIAL
DESDE LA MAS GRANDE A LA MAS CHICA
Su empresa producirá más al estar limpia

•BARREDORAS.
•FREGADORAS DE SUELOS.
•ASPIRADORES INDUSTRIALES.
maran TODO EN LIMPIEZA
SANCHO DAVILA, 19 • 28028 MADRID
LLAMENOS: 246 20 98 - 245 55 22

INSALUD

LA DIRECCION PROVINCIAL
DEL INSTITUTO NACIONAL
DE LA SALUD DE PALENCIA

De conformidad con lo establecido en la Orden Ministerial de 3-VIII-79 (B.O.E. número 195, de 15-VIII-79) se hace pública la relación de plazas vacantes de Personal Sanitario no Facultativo de las Instituciones Sanitarias de la Seguridad Social en esta provincia, hasta el día 7 de Marzo de 1990.

LOCALIDAD	INSTITUCION O ZONA	PLAZA	Nº DE PLAZAS	
Palencia	Hospital General "Río Carrión"	A.T.S.	Ocho	(8)
Palencia	Idem.	Auxiliar Enfermería	Tres	(3)

Lo que se comunica para general conocimiento.

Palencia, 9 de Marzo de 1990
EL DIRECTOR PROVINCIAL
Fdo.: Pedro Azaola Rodríguez-Espina

MINISTERIO DE SANIDAD Y CONSUMO
INSTITUTO NACIONAL DE LA SALUD

M.C.D.2022

ACCIONES		Anterior	Hoy
BANCOS			
Bilbao-Vizcaya	M	661	661
«	B	662	659
«	BI	662	662
«	V	662	662
Andalucía	M	1.560	1.561
Atlántico	M	C 3.250	C 3.250
Bankinter	M	636	631
Bankoa	BI	400	398
Barclays Bank	M	310	310
B. N. P. España	M	301	300
Castilla	M	-	5.486
Catalana	B	519	517
Central	M	4.435	4.430
«	B	519	517
«	BI	300	295
«	V	-	-
Com. Español	M	-	-
Com. Trasatlántico	B	-	1.600
Cto. Balear	M	580	580
Español Crédito	M	C 3.660	C 3.510
«	B	-	-
«	B	-	-
«	V	-	-
Exterior	M	C 3.190	C 3.185
«	B	-	1.600
«	BI	300	295
«	V	-	-
Fomento	M	378	372
Galicia	M	970	970
Guipuzcoano	M	880	880
«	BI	878	876
Herrero	M	4.500	4.460
Hispano	M	C 3.050	C 2.900
«	B	365	-
«	BI	878	876
«	V	-	-
Pastor	M	620	611
«	B	606	610
«	BI	606	613
«	V	606	610
Popular	M	C 8.170	C 8.110
«	B	-	-
«	BI	-	-
«	V	-	-
Progreso	M	655	655
Santander	M	C 4.675	C 4.650
«	B	-	-
«	BI	-	-
«	V	-	-
Valencia	M	327	326
«	V	335	335
Vasconia	M	720	720
Zaragozano	M	719	709
«	B	D 725	-
«	BI	-	-
«	V	-	-
SEGUROS			
Aurora-Polar	BI	-	-
Bilbao	BI	-	-
Corp. Mapfre	M	C 7.740	C 7.700
Reunión	V	-	300
Unión Fénix	M	C8.040	C 8.000
INV. MOBILIARIAS/FINANCIERAS			
Cartinbao	M	300	-
Figranvisa	M	-	-
Finsa	M	-	-
Bansaliber	M	D 980	D 955
Carmosa	M	D 1.395	D 1.310
Cartex	M	223	223
Cartisa	M	1.460	1465
Ceivasa	M	-	1.201
Cofir	M	-	322
Corp. Alba	M	c7.550	C 7.530
Esp. Inversiones	M	-	-
Fibansa	M	D 1.175	D 1.190
Fintisa	M	885	885
Fiponsa	M	1.550	1.500
Gral. Inversiones	M	275	270
Gesinval Europa	M	-	-
Gesinval Ibérica	M	-	-
Herrero	M	-	615
Inbazasa	M	-	-
Inburesa	M	67	67
Intra	BI	401	-
Invatisa	M	-	1.345
Invercogui	BI	-	-
Inverpastor	M	D 156,5	D 157,5
Mobinter	M	-	-
Norvasa	M	990	D 990
Pratisa	M	1.190	1.190
Rentisa	M	-	1.290
Unión Europea	M	300	300

ACCIONES		Anterior	Hoy
ALIMENTACION			
Savin	M	-	480
«	BI	-	-
El Aguila	M	313	314
Bodegas Bilbaínas	BI	-	-
Corp. Alimentaria	M	225	225
Damm	B	1.110	1.110
Ebro	M	C 3.225	C 3.205
Elosua	M	-	-
Garavilla	BI	480	480
Gral. Azucarera	M	C 6.100	C 6.000
Ind. Agrícolas	B	1.225	1.235
Koipe	M	C 4.380	C 4.370
Pebsa	M	120	-
Tabacalera	M	602	600
Uniasa	M	C 3.780	C 3.775
Unión Cervera	M	81	81
Viscofán	M	C 2.490	C 2.480
ELECTRICAS			
Cantábrico	M	C 1.750	C 1.740
Cataluña	B	C 376	C 375
Endesa	M	C 2.260	C 2.235
Española	M	C 512	C 506
«	B	-	-
«	BI	-	-
«	V	-	-
Facsa	M	-	-
«	B	C 581	C 571
«	B	-	-
«	V	-	-
Gesa	M	C 3.200	C 3.175
Iberduero	M	C 632	C 630
«	B	-	-
«	BI	-	-
«	V	-	-
Nansa	M	C 6.650	C 7.100
Reunidas	M	C 791	C 780
Ribagorzana	B	C 1.370	C 1.370
Sevillana	M	C 616	C 614
«	B	-	-
«	BI	-	-
«	V	-	-
U. E. Fenosa	M	C 481	C 474
«	B	-	-
«	BI	-	-
«	V	-	-
Viesgo	M	C -	C 3.040
SIDEROMETALURGICAS			
Acenor	BI	105	-
Acerinox	M	1.009	1-009
Acumulad. Tudor	M	C 1.310	C 1.320
Aforasa	M	258	-
Altos Hornos	M	C 470	C 465
«	B	-	-
«	BI	-	-
Amper	M	C 1.505	C 1.505
Asturiana Zinc	M	1.025	985
Auxiliar FF. CC.	M	705	-
Bendix España	M	400	-
Cerrajera	BI	225	227
Ceselsa	M	-	P 345
Citröen Hispania	M	-	-
Coto Cortés	M	-	439
Duro Felguera	M	C 1.520	C 1.475
Española Zinc	M	560	567,5
Fasa Renault	M	510	495
IB-MEI	M	455	460
Imisa	M	-	-
Jumberça	B	-	-
Macosa	M	C 1-025	C 977
Nissan Mot. Ibérica	M	C 685	C 677
«	B	-	-
Nueva Montaña	M	C 388	C 400
Ponferrada	M	88	89
Santana	M	144	142
Sistemas AF	M	952	952
Tormaleo	M	-	-
Tubacex	M	C 1.085	C 1.080
«	BI	-	-
Tycsa	M	D 265	D 280
Zardoya Otis	M	C 9.060	C 9.050
QUIMICAS			
Aragonesas	M	C 1.745	C 1.730
«	B	-	-
Carburos	B	C 6.680	C 6.610
Cross	M	C 1.430	C 1.420
«	B	-	-
Ence	M	C 4.225	C 4.045
Explosivos	M	-	-
«	B	-	-
«	BI	-	-
Faes	BI	1.470	-
Fosforera	M	325	350

ACCIONES		Anterior	Hoy
QUIMICAS			
Inpacsa	B	101,5	101
Nicas	BI	76	79
Oxigeno	M	-	-
Papelera Esp.	M	C 549	C 545
«	BI	-	-
Papelera Navarra	M	113	112,25
Petróleos	M	C. 1.970	C 1.935
«	B	-	-
«	BI	-	-
Petromed	M	C 7.510	C 7.540
Sarrió	M	C 1.400	C 1.360
Seda Barna	B	C 570	C 560
Sefanitro	BI	190	-
Sciace	M	C 800	C 785
«	B	-	-
Torras Hostench	B	C 1.580	C 1.635
Unipapel	M	-	1.040
Vidrala	M	C 3.050	C 3.025
Vilesa	M	-	775
CONSTRUCCION			
Agromán	BI	C 3.270	C 3.250
Asland	B	C 4.950	C 4.890
Corp. Noreste	M	D 1.750	1.775
Cristalería	M	1.168	1.147
Cubiertas MZOV	B	1.135	1.145
Dragados	M	C 2.520	C 2.495
Finac. y Minera	M	-	-
Fomento Obras	B	-	P2.650
Lemona	BI	2.250	2.250
Rezola	BI	-	-
Sansón	B	-	2.500
Tafisa	M	585	-
Uralita	M	C 3.175	C 3.090
Valderrivas	M	4.500	4.505
Valen. Cementos	M	3.325	3.282
«	V	-	-
INMOBILIARIAS			
Metro-Vacesa	M	C 5.070	C 5.070
Ahorro familiar	M	-	-
Caisa	M	P -	-
Colonial	B	780	765
El Encinar	M	475	480
Eurobuliding	M	175	170
Inmobanif«	M	-	-
Renta Inmobil.	M	C 1.330	C 1.260
Urbis	M	385	364
Vallermosos	M	C 3.150	C 3.120
Zabálburu	BI	-	-
VARIAS			
Acesa	M	C 911	C 911
Aguas Barna	B	673	678
Aguas Valencia	B	910	910
Aumar	M		113
Catalana gas	B	C 4.425	C 4.410
Finanzauto	M	669	673
Gas Madrid	M	731	731
Iberpistas	M	116	117
Indo	B	660	660
Prosegur	M	C 4.940	C 4.950
Saba	B	-	680
Tabacos Filipinas	B	265	240
Telefónica	M	C 870	C 858
«	B	-	-
«	BI	-	-
«	V	-	-
DERECHO			
		-	-
		-	-
		-	-
		-	-
		-	-
		-	-
		-	-
		-	-
		-	-
		-	-
		-	-
Repsol		C 2.455	C 2.410
FONDOS INVERSION			
Bancayafondo I		1.207,83	1.207,91
Bancayafondo III		1.353,89	1.353.55
Bilbao Eurofund		-	12,74
Fonbancaya		593,54	592.79
Fondonorte		-	146,18
Interbao		-	1.106,14
Inverahorro		784,05	784,47
Mobilnova		119,96	119,95
Mundiahorro		1.032,44	1.034,55
Patrinova		114,33	114,22
METALES PRECIOSOS			
ORO (ptas./Gramo)		1.562,84	1.566,74
PLATA (Ptas./Gramo)		20,21	20,37

BBV BANCO BILBAO VIZCAYA

M.C.D.2022

Tras el asalto a una joyería

La policía convenció a los atracadores, con rehenes, para entregarse

Madrid, (EFE).

Un subinspector del Cuerpo Nacional de Policía convenció ayer a tres atracadores para que se entregaran y dejarán libres a las cinco personas que retenían como rehenes en una joyería de Madrid, informó a EFE la Jefatura Superior de Policía.

Los hechos ocurrieron sobre las 9,30 horas, cuando tres personas armadas con revólveres penetraron en la joyería, situada en el cuarto piso del número tres de la Ronda de Atocha.

Una vez dentro de la tienda, los atracadores obligaron a las personas que allí trabajaban a introducir en un maletín las joyas y objetos de valor que encontraron.

Una persona sin identificar, avisó a la policía de que en aquellos momentos se cometía un atraco en la mencionada joyería, por lo que acudieron al lugar de los hechos dos coches de la policía nacional.

Los atracadores que observaron la presencia policial cogieron a las cinco personas que allí se encontraban y las retuvieron como rehenes.

El subinspector de Seguridad Nacional, perteneciente al Cuerpo Nacional de Policía, dialogó durante cerca de un cuarto de hora con los atracadores y los convenció para que depusieran su actitud.

Los tres individuos, cuya identidad aún no ha sido facilitada, dejaron libres a los rehenes y se entregaron voluntariamente.

Agentes del Grupo Antiatracos que llegaron poco después a la joyería intervenieron a los asaltantes dos revólveres e incautaron poco después otras dos pistolas en dos vehículos -marca «BMW» y «Audi 100»-, utilizados por los atracadores para venir desde Valencia.

Las mismas fuentes indicaron que, al parecer, un cuarto individuo que participaba en el atraco no ha sido detenido.

En el maletín preparado por los atracadores se hallaron joyas valoradas en seis millones de pesetas.

«LOS ILEGALES».-LAS PALMAS DE GRAN CANARIA. Los tres ghaneses y tres sudafricanos, que llegaron remando a las costas de «Güi-Güi Chico» después de ser lanzados al mar en una balsa «zodiak», del buque de bandera chipriota «AMER PRBHA» que los trajo desde Angola.-(Telefoto EFE)

Un muerto y un herido en el asalto a un transporte de fondos

Se llevaron 34 millones de pesetas

Santa Cruz de Tenerife, (EFE).

Un agente de seguridad de un transporte de fondos murió y otro resultó gravemente herido al ser tiroteados en un asalto, en el municipio del Puerto de la Cruz, realizado por dos individuos que se dieron a la fuga con un botín de 34 millones de pesetas, de ellos quince en divisas, informaron a EFE fuentes policiales.

Francisco Luaces Fariña, de unos 23 años, había bajado del furgón para recoger fondos en un hotel y murió por el impacto de los disparos realizados por los dos individuos, vestidos con pantalón corto y con aspecto de extranjeros.

Los asaltantes dispararon luego contra Mauro Fernández Pérez, de unos 37 años, que bajó del furgón en auxilio de su compañero, y que fue ingresado en el Hospital Universitario de Canarias, donde se intervino para extraerle las balas, disparadas con una escopeta de cañón recortado.

Los asaltantes, cuya edad se estima entre treinta y cuarenta años, huyeron en una moto de trial, para cuya detención la Policía desplegó efectivos en las vías de acceso a la zona.

Fuentes sanitarias indicaron a EFE que Luaces Fariña ingresó cadáver, aunque no precisaron dónde recibió los impactos de las balas, mientras que Fernández Pérez tuvo que ser intervenido de un impacto en el pecho, otro en el hombro y un tercero en el costado cuyo origen puede ser la salida de una de las balas.

Desarticulada una banda de narcotraficantes que operaba entre Argentina e Italia

Roma, (EFE).

La policía italiana ha detenido ayer en Roma a nueve presuntos miembros de una banda internacional de narcotraficantes que operaba entre Argentina e Italia, y a quienes les ha sido aprehendidos cinco kilogramos de cocaína muy pura.

Entre los detenidos se encuentran el argentino Leonardo Cidade, de 35 años, y el francés Gerard Bhorel, de 42.

La banda la completaban los italianos Marco Petrucci, de 55 años; Paolo Petrucci, de 63; Giuseppe Petrucci, de 50 (los tres miembros de una misma familia), Roberto Bombelli, de 40; Fabrizio Zampa, de 20, Roberto Zampa, de 48 y padre del anterior, y Franco Giliberti, de 32.

Además de los cinco kilogramos de cocaína, en el momento de la detención la policía les incautó 25 mil millones de liras (unos 17,8 millones de dólares) y varios automóviles de gran cilindrada.

— La desarticulación del grupo se produjo casi por azar, cuando la policía italiana esta investigando sobre casos de terrorismo, aunque no se ha informado si los detenidos están implicados también en grupos terroristas.

La policía española colaboró en el caso cuando hace varias semanas, según se ha sabido, alertó a su colegas italianos del encuentro mantenido hace un mes en Madrid entre los argentinos Leonardo Cidade y Jorge Medina y el italiano Marco Petrucci.

Según la policía italiana, el jefe de la banda es Jorge Medina, de 40 años, actualmente en paradero desconocido, y la droga entraba en Italia escondida en automóviles, cuyas carrocerías eran preparadas especialmente para alojar la cocaína por Roberto Bombelli.

†

LA SEÑORA

Doña DOLORES DE LA VEGA ARCE

Falleció en Palencia, el día 14 de marzo de 1990
a los 83 años de edad

DESPUES DE RECIBIR LOS SANTOS SACRAMENTOS
D. E. P.

Sus apenados hijos: Flora Virginia, M.ª Encarnación, José, Clotilde, Jesús y M.ª Dolores Salido de la Vega; hijos políticos: Mariano Sanz, Jesús Boada, Amparo Rebollar y Clementina Adán, hermanos políticos, nietos, sobrinos, primos, y demás familia,

Ruegan una oración por su alma

Funeral y conducción: Día 15 a las 11,30 de la mañana.
Misa de familia: Día 15 a las 8 de la tarde.
Iglesia parroquial: San José
Casa mortuoria: Hospital San Telmo.
Casa doliente: C/Marciano Zurita, n.º 6-2.º B.
Compañía de Seguros Ocaso, S.A.
Funeraria Hontiyuelo
C./ Mayor, 112 - Teléfonos 740315-740447-Palencia

†

EL SEÑOR

Don GREGORIO RASTRILLA ALEJOS

Falleció en Palencia, el día 14 de marzo de 1990
a los 75 años de edad
DESPUES DE RECIBIR LOS SANTOS SACRAMENTOS
Y LA BENDICION APOSTOLICA DE SU SANTIDAD
D. E. P.

Su apenada esposa Sofía Bustillo Catalina; hijos: Pedro, Martín, Angel, Fernando, Juli, Paqui, Emilia y Antonio Rastrilla Bustillo; hijos políticos: Ana y Domi Márquez; Feli Robles, Mercedes de la Cruz, Jesús García y Javier Blanco; hermanos, hermanos políticos, nietos, sobrinos, primos y demás familia,

Al participar a sus amistades tan sensible pérdida, ruegan una oración por su alma

Funeral: Jueves día 15 a las 12 de la mañana en la Capilla del Cementerio de Nuestra Señora de Los Angeles,, y a continuación la conducción del cadáver al Panteón familiar.
Casa mortuoria: Hospital Provincial «San Telmo».
SANTA LUCIA, S.A. - Cía. de Seguros
Funeraria "SAN MIGUEL"
C./ Panaderas, 8 - Teléfono 74 97 97 - Palencia

Los familiares de:

Don JUAN CASTRO CASTRO

(q.e.p.d.)

recientemente fallecido en Palencia, agradecen por este medio, en la imposibilidad de hacerlo personalmente, las muestras de aprecio y condolencias recibidas de sus amistades, con motivo de la triste desgracia que les aflige.

M.C.D.2022

La mayoría de las feministas exigen derechos, pero se olvidan de sus deberes

JANE SEYMOUR lucha por recuperar a las actrices marginadas de Hollywood

-La inolvidable protagonista de «Capitanes y reyes» y «Séptima Avenida», dedica gran parte de su tiempo a evitar que se manipule a sus compañeras menos afortunadas

Roberto CAZORLA

"La mayoría de las feministas exigen derechos pero se olvidan de los deberes". Jane Seymour, aquella inolvidable protagonista de la serie "Capitanes y Reyes", acaba de ser nombrada presidenta de la Asociación de Actrices en Defensa de su Condición Femenina. "Estoy muy contenta con este nombramiento porque nuestro sector está siendo víctima de muchos abusos y de gran marginación. Y eso, en este casi final del siglo XX, cuando se han logrado tantísimas ventajas en muchos aspectos sociales, resulta lamentable", aclara la sobria actric.

EL MAYOR INTERES

"No podemos cubrir el sol con un dedo. Somos conscientes de que en nuestra profesión existen muchas actrices hundidas en el alcohol y las drogas, así como otras que son perseguidas sexualmente en contra de su voluntad. Es cierto que hay algunas sin escrúpulos y esa actitud machista de ciertos productores o personalidades les tiene sin cuidado; pero la mayoría no piensa así. Y mi mayor interés, al igual que el de todas las que me secundan es ayudar a las que se ven en serias dificultades. No podemos consentir que se nos manipule. Me niego a que se cometa cualquier tipo de abuso con la mujer".

Cuando se le preguntó por las compañeras que colaboran con ella en esta difícil tarea, respondió con satisfacción:

"Somos muchas, pero las que más horas dedican a la causa son Angie Dickinson, Jane Fonda, Sally Fields, Loni Anderson, Marion Ross, Susan Strasberg, Bárbara Carrera, Liza Minnelli, Mia Farrow y Diane Keaton. Cada una de ellas invierte la mayor parte de su tiempo libre en atender los problemas de cada compañera que lo necesita. Existen tantos y tan serios, que si fuéramos a contarlos públicamente serían pocos los que lo creyeran".

En varias revistas americanas se han publicado artículos sobre la responsabilidad adquirida por Jane Seymour, incluso en algunos se la considera una mujer superior.

"El hecho de que haya caído en mí semejante responsabilidad no significa que sea la más inteligente ni la más luchadora. Simplemente se debe a que un grupo de compañeras y amigas han preferido que sea yo, como hubiese podido ser cualquiera. La única diferencia que existe entre nosotras es que yo soy la que coordina las ideas que se nos ocurren a todas".

La actriz ha tomado una actitud plausible, y que es cuando se le llama a su oficina para entrevistarla en televisión, radio o prensa, pone por condición que tiene que acompañarla un grupo de cuatro o cinco compañeras.

"Sería absurdo y mediocre intentar hacerse publicidad con este trabajo. No quiero pensar que alguien pueda creerlo. Y lo que más me interesa es que todo lo que se diga relacionado con esta Asociación se refiera a un trabajo colectivo, jamás como algo personal de ninguna de nosotras. Aquí no hay estrellato que valga".

"NO CREO EN LOS MOVIMIENTOS FEMINISTAS"

Jane Seymour está entre las actrices más cotizadas en Holly wood y en Gran Bretaña. Como la mayoría de las famosas, comenzó su carrera haciendo teatro. Luego pasó al cine y más tarde fue la pequeña pantalla la que solicitó su grata presencia y su desbordante talento.

"No me duele reconocer que la popularidad que tengo la adquirí a través de la televisión. Es el medio más directo para lograr que el gran público se identifique con nosotros. Eso de poder penetrar en millones de hogares en todo el mundo y al mismo tiempo, es realmente una maravilla".

Cuando se habla sobre las actividades de ciertos grupos que presumen de feministas, responde con seguridad:

"No creo en los movimientos feministas. Conozco a muchas de estas mujeres a quienes les encanta exigir, pero cumplen poco o casi nada. Y eso no es serio. Como dice un viejo refrán, "la ley tiene que entrar por casa".

"La familia Strauss", "Capitanes y Reyes", "Séptima Avenida", son algunos de los títulos de las series que ha protagonizado esta actriz. Ha encarnado personajes míticos como María Callas, Gloria Swanson y la duquesa de Windsor.

Jane Seymour

"No sabría elegir a ninguno de los personajes importantes que he encarnado. Para mí cada uno de ellos me ha aportado una enorme riqueza a nivel humano y, como profesional, les debo mucho".

Nació en Middlesex (Inglaterra), hace treinta y ocho años. Ha creado una familia a la que mantiene al margen de su profesión.

"No creo que a la gente le interese lo que ocurre en mi casa de puertas hacia adentro. Estoy dispuesta a darle a mi público todo lo que quiera siempre y cuando esté relacionado con mi carrera de actriz", dice rotundamente.

Y más adelante aclaró:

"No, yo me he hecho por mí misma. Comencé haciendo de extra. Luego me dieron pequeños papeles y, gracias a mis estudios y a mis sacrificios, estoy ocupando un puesto importante en el cine, el teatro y la televisión. Puedo lanzar a los cuatro vientos que no le debo nada a nadie. No he sido una mujer demasiado sexy como para despertar esa locura en ciertos productores. Sí... soy guapa, pero nada más. Nunca le he enseñado los dientes a ningún director ni a ningún magnate de Hollywood. Muchas veces los hombres se pasan porque se les da pie para ello".

Tiene una lujosa mansión en Beverly Hills y otra en Londres. Suele viajar con frecuencia para filmar exteriores de sus películas o series televisivas.

"Me gustan por igual el cine y la televisión. En ambos sitios me siento bien. Lo que deseo es trabajar, y no tanto por dinero como por amor a mi profesión".

CRUCIGRAMA

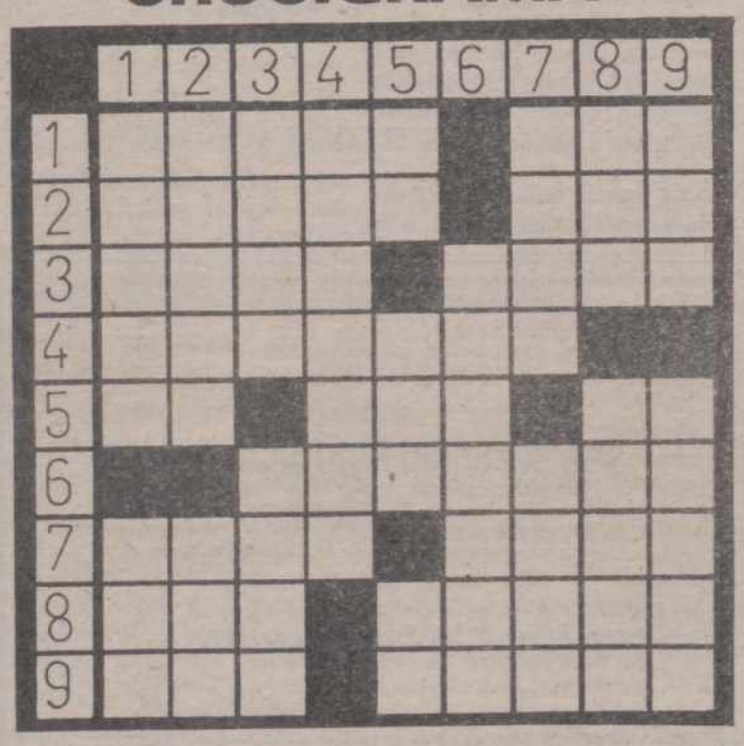

HORIZONTALES: 1: Membrana natatoria de los peces. Pimiento de las Indias. 2: Ciudad europea. Río de Santander. 3: Poéticamente firmamento. Sacrificio incruento. 4: Nombre de mujer. 5: (al rev.) Negación. Número. Abreviatura de punto cardinal. 6: Ventana circular calada. 7: (al rev.) Itinerario de un viaje o carrera. Tabaco en polvo. 8: Preposición inseparable. Sueño morboso. 9: Yerno de Mahoma. (al rev.) Puesta de un astro.

VERTICALES: 1: Conjunto de instrumentos de labranza. Agarradera. 2: Aleación de cobre y cinc. Tejido de malla poligonal. 3: Existes. Piedra preciosa, roja y muy brillante. 4: Instrumento para estirar. 5: Primitiva moneda romana, de bronce. Prenda militar antigua. Interjección. 6: Miserables. 7: Planta comestible, de flores pequeñas y blancas. Cubre. 8: Fluido aeriforme. (al rev.) Vaso en que se guarda el Santo Sacramento. 9: Jugo que fluye de varias plantas aparasoladas. Mes.

SOLUCIONES A LOS PASATIEMPOS DEL DIA ANTERIOR

AL CRUCIGRAMA GRAFICO

HORIZONTALES: 1: Barro. SOS. 2: Aries. Ola. 3: Lema. Edén. 4: (C) Atalina. 5: Re. Ese. Ar. 6: Azotazo. 7: Lana. Iris. 8: Ibi. Acoma. 9: Sas. Sosos.

VERTICALES: 1: Balar. Lis. 2: Arete. Aba. 3: Rima. Anís. 4: Realeza. 5: Os. Iso. As. 6: Enético. 7: Soda. Aros. 8: ¡Olé!. Azimo. 9: San. Rosas.

A LAS CINCO «DISTRACCIONES» DEL DIBUJANTE

1.ª Vuelta del calcetín. 2.ª Ojo del niño. 3.ª Marco del cuadro. 4.ª Zapatilla de la abuela. 5.ª Tirador del armario.

M.C.D.2022

José Luis Moreno a tope a trabajo

José Luis Moreno no para de trabajar. Tras su éxito en Televisión Española, José Luis Moreno y sus muñecos inician una nueva etapa en este campo, ahora en el nuevo canal de televisión privada Tele Cinco. Pero, a pesar de todos sus compromisos, los Macario, Monchito y Rockefeller no se conforman con presentar un programa sino que serán dos en los que están como principal atracción. Convencido de su éxito, José Luis Moreno nos explica su nuevo trabajo durante el intermedio de uno de los ensayos.

– José Luis, ¿de qué trata el programa?

– Bueno, sabes que son dos programas: el "Vip tarde" y el "Vip noche". El primero es un concurso adaptado del original, que ha tenido una gran aceptación en la televisión norteamericana, en el que contamos con nueve famosos diariamente y sobre los que se desarrolla la suerte del público que viene a jugar con nosotros. Hacemos una pregunta a nuestros famosos y los concursantes deben adivinar si la respuesta es verdadera o falsa. Si aciertan y consiguen tres en raya ganan un suculento premio. Es muy divertido y la gente va a disfrutar. Esto lo hacemos todos los días –salvo los domingos– y los programas son de cuarenta y cinco minutos.

– ¿Y el "Vip noche"?

– Es una continuación del anterior, donde reunimos a los ganadores y algunos de nuestros famosos actúan y cantan. Este espacio es de dos horas y lo emitimos los lunes por la noche. Aquí ya es un programa más espectáculo, aunque no falta el concurso.

– ¿Tiene algo que ver con tu anterior trabajo en Televisión Española?

– No, no tiene nada que ver. El "Entre amigos" que hacía en Televisión Española era todo espectáculo. Quizás el "Vip noche" tenga algún parecido con aquel programa, ya que también contiene actuaciones y espectáculos.

– Desde que acabaste "Entre amigos" ¿que has venido haciendo?

– Muchas cosas. Con este mismo programa, "Entre amigos", estamos teniendo un gran éxito en las televisiones autonómicas de Valencia, Euskadi y Galicia. Además, tenemos un teatro, al estilo que hago yo siempre de "show americano" y que lo llevamos por provincias. Es un espectáculo muy bonito donde combinamos cerca de veinte números diferentes.

– ¿Cómo puedes aguantar con tanto trabajo?

– No es para tanto. Lo soporto bien. Tengo todo controlado para que me coincidan fechas de ensayos, grabaciones y actuaciones en provincias. Me lo paso muy bien trabajando. Esto de la televisión es una cosa maravillosa, que absorbe totalmente. Con esto no quiero decir que ya no vaya a trabajar en salas de fiestas. En principio, el "Entre amigos" en las televisiones autonómicas acaba en octubre. En Tele Cinco no acabo, no nos hemos puesto una fecha para terminar, ya veremos...

PROGRAMACION TV

MIERCOLES, 14

1ª CADENA

17,50 Avance Telediario
17,55 Los mundos de Yupi
18,50 Naturaleza secreta
(Ultimo episodio)
"La caza"
18,50 Pumuki
19,20 Hablando claro
19,50 Katie y Allie
"La reunión"
20,20 Informativos Territoriales
20,29 Conexión con la programación nacional
20,30 Telediario-2
21,00 El Tiempo
21,05 El tiempo es oro
Presentación: Constantino Romero
22,10 Miss Marple
(Nuevos episodios)
"Un crimen dormido" (1.ª parte)
Intérpretes: Joan Hickson, John Moulden-Brown
Giles y Gwenda Reed son un joven matrimonio que busca una casa cerca de Londres. Gwenda se siente atraída por una especial. Una vez instalados en ella empiezan a ocurrir cosas que hacen dudar de la salud mental de Gwendy. La Srta. Marple tiene la teoría de que pueden ser sucesos del pasado. La casa tiene sus propios recuerdos
23,10 Ciudades perdidas
"Chang'an, la Roma de Asia" (República Popular China)
00,05 Telediario-3 y Teledeporte
01,00 Ultima sesión
"Los amigos", 1972
Dirección: Paolo Cavara
Intérpretes: Anthony Quinn, Franco Nero, Pamela Tiffin
En 1836, tras luchar contra México, nace la nueva República Independiente de Texas. El presidente de los Estados Unidos, Houston, desea que la nueva República se una a ellos, pero fuerzas rebeldes ayudadas por un poder extranjero desean lo contrario. En este ambiente de grandes conflictos políticos, Houston decide ayudar a su amigo McDonald, líder de los unionistas, y para ello envía a Austin a dos pistoleros viejos conocidos suyos, Smith y Johnny. Pero Smith es un sordomudo y Johnny, un mujeriego incorregible, por lo que allí donde pasan van sucediéndose las peleas, los golpes y los problemas
02,30 Despedida y cierre

2ª CADENA

17,25 Secuencias
"Una historia de Hollywood: Hollywood y el sexo"
18,15 Esa clase de gente
19,15 El mirador
19,30 Cerca de las estrellas
Presentación: Matías Prats
–Vía Olímpica:
"Voleibol"
22,00 Noticias-2
22,30 Corazón
(Rep. en TVE-2: Jueves 15, a las 9)
23,30 Estrenos TV
"Se busca un rey", 1982
90'
Dirección: Rod Holcomb
Intérpretes: Perry King, Noah Beery, Ray Vitte, Karen Austin
01,05 La Noche
"Regreso al futuro"
Modera: Felipe Sahagún
02,15 Despedida y cierre

JUEVES, 15

1ª CADENA

7,45 Carta de ajuste
8,00 Buenos Días
10,00 El día por delante

–Webster
"Animo, papá"
–Avance Telediario
–Santa Bárbara
–Avance Telediario
–Dibujos animados
"Pound Puppies"
14,00 Informativos Territoriales
14,55 Conexión con la programación nacional
15,00 Telediario-1
15,30 A mi manera
–Cheers
"Competición de poetas"
17,50 Avance Telediario
17,55 Los mundos de Yupi
18,20 Clásicos familiares
(Nueva serie de D. animados)
"Haiwatha"
18,50 Sopa de gansos
(Rep. en TVE-1: Domingo 18, a las 9,30)
19,20 Con las manos en la masa
(Rep. en TVE-2: Sábado 17, a las 9, 30)
19,50 Murphy Brown
"Kyle"
20,20 Informativos territoriales
20,29 Conexión con la programación nacional
20,30 Telediario-2
21,00 El tiempo
21,05 Treinta y Tantos
"Volveremos a vernos"
22,05 Punto y aparte
Dirección y presentación: Manuel Campo Vidal
23,40 Enredo
00,05 Telediario-3 y Teledeporte
01,00 Producción española
"La sed", 1961, 89'
Dirección: Lucas Demare
Intérpretes: Francisco Rabal, Olga Zubarry, Carlos Estrada, Jacinto Herrera, Rodolfo Oneto, Ana Grúa
Año 1932. Cuando la guerra enfrentó en el Chaco Boreal a dos pueblos hermanos –Paraguay y Bolivia–, hubo una legión de hombres que libró una humanitaria batalla por la vida de los demás. Fueron los transportadores de agua.
02,30 Despedida y Cierre

2ª CADENA

7,45 Carta de Ajuste
8,00 Con tu cuerpo
8,15 Dibujos animados
La familia Potato: "La gran carrera"
(Episodio n.º 2)
8,30 Cursos de idiomas
9,00 Corazón
(Repetición)
10,00 Hoy a las 10
11,00 Años dorados, años amargos
(Ultimo episodio)
12,00 Las doce en punta
13,00 Eurodiario
13,30 Barrio Sésamo
14,00 3 x 4
15,00 National Geographic
"Elefantes"
15,55 Tira de música
16,45 Cristal
Victoria acepta varias invitaciones de Gonzalo y acaba en el apartamento de éste, donde él trata de seducirla. Lino sigue enamorado de Inocencia y busca la forma de ayudarla a encontrar trabajo, pero también trata de darle celos
17,30 Primera función
Ciclo: Iberoamérica y su teatro
"El coronel no tiene quien le escriba"
Autor: Gabriel García Márquez
Intérpretes: Walter Reyno, Norma Quijano, Carlos Frasca, Natalia Acosta, Ricardo Couto, María Valera, Andrés Garrido
El coronel es un pobre hombre que, en una lucha popular obtuvo la victoria, y que cuando termina esa lucha es condenado a vivir en un rincón y pasa todo su tiempo esperando que le llegue la carta, resolviendo el pago de una vieja deuda que el Estado habría contraído con él
19,00 Cortometraje
"Plan de rodaje"
19,10 El Mirador
19,30 Cerca de las estrellas
Presentación: José Angel de la Casa
–Golf
Open Tenerife
En diferido desde el Campo de Tenerife. Resumen 19,45: –Atletismo
Desde Oviedo
–Vía Olímpica:
"Voleibol"
22,00 Noticias-2
22,30 El primi juego
22,50 Jueves Cine
"La ira de Dios", 1972, 106'
Dirección y guión: Ralph Nelson
Intérpretes: Robert Mitchum, Rita Hayworth, Frank Langella, Victor Buono, John Colicos
00,45 Metrópolis
"Inmaculada Fools"
01,15 La noche
"El mundo por montera"
Modera: Fernando Sánchez Dragó
02,15 Despedida y Cierre

M.C.D.2022

León

Nace un ternero con tres ojos, dos narices y dos lenguas

Pardesivil de Curueño (León), (EFE).-Un ternero nació en la localidad leonesa de Pardesivil de Curueño con 3 ojos, 2 narices y 2 lenguas, además de doble mandíbula, según confirmó su propietario.

El ternero es propiedad de José Antonio Getino, ganadero de la localidad de Pardesivil de Curueño, pueblo próximo a La Vecilla, y es el primero que nace de la vaca llamada "La Cachorra", que había sido inseminada artificialmente.

El ganadero dijo que es la primera vez que tiene un ternero con deformaciones congénitas y aseguró que el nacimiento se produjo la pasada semana, tras el periodo normal de gestación.

El veterinario de la zona también señaló que el parto se desarrolló con normalidad y afirmó que en la comarca no se han producido nacimientos de terneros semejantes, aunque en los establecimientos ganaderos se ha extendido la práctica de la inseminación artificial.

Tenerife

Demasiado lujosas para la Primera Comunión

Santa Cruz de Tenerife (EFE).-El párroco del barrio de El Sobradillo, de Santa Cruz de Tenerife, José Hermógenes Martín, se negó a dar la primera comunión a dos niñas por acudir al acto con un vestido más lujoso de lo acordado, confirmó a EFE el sacerdote.

Martín señaló que las respectivas madres, en vista de la negativa del sacerdote, pidieron la comunión en la mano y ellas mismas la dieron a las niñas, sin que él lo advirtiera. Al final de la misa, las madres contaron al párroco lo que habían hecho.

A los 63 años

Fallece el psiquiatra y escritor Juan Antonio Vallejo-Nágera

Madrid, EFE.

El psiquiatra y escritor Juan Antonio Vallejo-Nágera, que falleció ayer en Madrid a los 63 años de un cáncer de páncreas, pasó los últimos días de su vida dedicado al estudio del Catecismo, según reveló hoy a Efe su íntimo amigo, el médico y escritor Fernando Aurralburu.

Juan Antonio Vallejo-Nágera Botas conocía desde hace cinco meses la naturaleza de su enfermedad, lo que no le impidió seguir desarrollando la intensa actividad que como médico, escritor y hombre público jalonó toda su vida.

Nacido en Oviedo el 14 de noviembre de 1926, estudió Medicina en la Universidad de Madrid y se doctoró en 1951, especializándose en Neuropsiquiatría y obteniendo a lo largo de su carrera 25 matrículas de honor.

Su padre, el doctor Antonio Vallejo-Nágera, fue también en eminente médico y profesor de psiquiatría; con su jubilación, en 1959, quedó vacante la cátedra de Psiquiatría de Madrid y su hijo Juan Antonio se encargó de la misma durante dos años.

El doctor López Ibor, que fue elegido más tarde titular de esta cátedra, le invitó a continuar en el puesto, oferta que Vallejo-Nágera hijo aceptó, trabajando allí durante 25 años hasta la jubilación de López Ibor.

En sus primeros tiempos de ejercicio profesional, fue director de varios centros: el Dispensario de Higiene Mental, el Instituto Nacional de Pedagogía Terapéutica (desde 1957), el Hospital Psiquiátrico Nacional de Leganés (desde 1958) y del Centro de Salud Mental A de Madrid (desde 1981). Fue también Consejero Nacional de Sanidad (1963).

J.A. Vallejo-Nágera

En el terreno de su especialidad médica, además de sus colaboraciones en revistas especializadas, escribió varias obras, entre las que destacan «Psiquiatría clínica» e «Introducción a la Psiquiatría».

Es autor también de libros que obtuvieron gran éxito de ventas, «Locos egregios», «Concierto para instrumentos desafinados» y «Mishima o el placer de morir». En 1985 ganó el Premio Planeta con la obra sobre José Bonaparte «Yo, el rey», y desde hace un año trabajaba en «Aprender a hablar en público hoy».

Como pintor, faceta a la que se dedicó a partir de los 40 años, a causa de un conplejo de falta de aptitud para el dibujo, desarrolló un estilo «naif», y escribió un libro titulado «Naifs españoles contemporáneos», calificado como la obra más amplia de este estilo de pintura realizado en nuestro país.

El comité de la exposición más importante de pintura «naif» de Munich y Zurich llegó a seleccionar en una ocasión una obra suya junto con la de otro español.

Fue Académico correspondiente de la Real Academia de Medicina, de la Real de Bellas Artes y Ciencias Históricas de Toledo y profesor honorario, desde octubre de 1981, de la Universidad de El Salvador de Buenos Aires.

Entusiasta de la buena música, mostró sus preferencias por Mozart, aunque sin desdeñar a otros autores clásicos, y entre sus aficiones figuraba también la de encuadernador, actividad en la que estaba considerado como uno de los mejores de España.

Alicante

Planificación familiar para palomas

María Jesús Sánchez

Alicante (EFE).-El Ayuntamiento de Alicante estudia un sistema de "planificación familiar" para reducir el número de palomas que habitan en la ciudad, ante los graves daños que están causando en las fachadas del centro de la capital.

La concejal de Sanidad, Paloma Gómez, dijo a EFE que para conseguir una reducción en el número de este tipo de aves en Alicante, se les dará una comida especial que impide su procreación, con lo que progresivamente se "llegaría al número de ejemplares deseado previamente".

Las palomas, al igual que otro tipo de aves muy comunes en las zonas mediterráneas, constituyen en algunas ocasiones auténticas plagas por su gran cantidad, ya que ensucian y deterioran las fachadas de los centros históricos de las ciudades, e incluso llegan a producir la muerte de determinados árboles.

Paloma Gómez ha mostrado la preocupación del consistorio alicantino por el estado actual de algunas zonas de la ciudad, que padecen la erosión producida por los excrementos de las palomas, y ha señalado que la única forma de evitar estos daños es reduciendo el número de palomas, que ahora se calculan en más de un millar.

El Ayuntamiento prevé reducir el número de palomas en un 25%, utilizando la comida especial que afecte a su capacidad creadora y regalando las aves a aquellos municipios que lo soliciten, e incluso se ha pensado en "confinar algunas de ellas a la isla de Tabarca", según fuentes municipales.

Cela:

«Confío en recuperar la paz que me ha robado el Nobel»

Madrid, EFE.

El escritor Camilo José Cela manifestó ayer, en el curso de la presentación en Madrid de un número de la revista «Insula» a él dedicado, que «el Premio Nobel ha sido en parte algo doloroso, porque me ha robado la paz necesaria para desarrollar mi obra, una paz que confío poder recuperar».

Cela, quien protagonizó la presentación del número 518 de «Insula» como monográfico centrado en su quehacer novelístico, afirmó que «ahora los homenajes me emocionan y transtornan, pues a mí no me tomaban en serio antes más que media docena de lectores amigos que conocían mis intenciones literarias».

«El Premio Nobel lo he recibido aliado con un factor llamado suerte, y a igualdad de méritos podría haber recaído en cualquiera de mis contemporáneos en la escritura», puntualizó Cela.

El escritor gallego indicó que «es probable que pueda terminar mi próxima novela, «Madera de Boj», aunque estoy tan atónito y zurrado que no sé si podré llevarla a un ritmo normal».

En este sentido, Cela subrayó: «no sé si llegaré al final de «Madera de Boj», pero espero no defraudar a nadie, ni siquiera a mi mismo, y lograr escribir algún que otro libro más».

Respecto al número especial de «Insula» dedicado a su obra, Camilo José Cela señaló que «sus páginas me llenan de estupor, e incluso hay en él artículos que no he llegado a entender», al tiempo que manifestaba que «es muy saludable para la cultura española el hecho de que una editorial vieja y prestigiosa haya conseguido imprimir cinco mil ejemplares de esta revista».

Por su parte, el profesor de la Universidad de Salamanca y Director de «Insula» Víctor García de la Concha recordó durante la presentación del número monográfico sobre Cela el intento de censura sufrido hace cuarenta años por esta revista literaria, a causa de la publicación en ella del prólogo escrito por Gregorio Marañón para «La Familia de Pascual Duarte».

García de la Concha, quien consideró a Cela como «uno de los pocos escritores contemporáneos que merecen el calificativo de humanistas», reconoció que «no todos los días se da un Nobel a un autor español, y de ahí que cuando esto ocurre la loa sea obligada, razón por la cual «Insula» ha dedicado su último número al autor de «La Colmena».

M.C.D.2022